PÖYTÄKIRJA 4/2026

Kokousaika 8.10.2026 klo 17:32

Kokouspaikka Raatihuone, Valtuustosali

Käsiteltävät asiat

Läsnäolijat 1
41 § Kokouksen laillisuus ja päätösvaltaisuus 3
42 § Pöytäkirjan tarkastajat 4
43 § Käsittelyjärjestys 5
44 § Kokouksen infot 6
45 § Alueiden rajaaminen kiinteistöittäisen jätteenkuljetuksen ulkopuolelle, Valkeakoski 7
- Kartta kiinteistöistä 12
46 § Kiertokapula Oy:n jätetaksan valmistelu vuodelle 2027 13
- Vertailu vuoden 2026 ja 2027 jäteastioiden tyhjennysmaksuista 20
- Kiertokapula Oy:n TSV-taksaluonnos 2027 24
- Kiertokapula Oy:n jätetaksaluonnos 2027 44
- Kiertokapula Oy:n esitys taksoista 79
47 § Jätteenkuljetukseen liittymättömien kiinteistöjen tietojen siirtäminen ympäristönsuojeluviranomaiselle 83
48 § Lieteseuranta Mäntsälässä sekä tietojen siirtäminen valvontaviranomaiselle 85
49 § Muut asiat 87
Muutoksenhakukielto / Kuntalaki 88
Kunnallisvalitus, Jätelaki 89

Allekirjoitettu sähköisesti asianhallintajärjestelmässä
Juha Tuomi 09.10.2026 Eerika Vaahtovuo 12.10.2026
Tuija Linna-Pirinen 12.10.2026
Kirsi Lahti Hallintosihteeri,11400 12.10.2026

Aika	8.10.2026 17:32 - 18:45
Paikka	Raatihuone, Valtuustosali
Kokouksen asiat	41-49
Päätöksentekijät	Tuomi Juha, puheenjohtaja Linna-Pirinen Tuija, varapuheenjohtaja Aalto Tiina, jäsen Arminen Mikko, jäsen Harkimo Riitta, jäsen Inkinen Juha-Matti, jäsen Isola Samuli, jäsen Kuusi Satu, jäsen Mustajoki Petri, jäsen Sammalniemi Teemu, Petra Schulze Steinenin varajäsen Soares Ruokosuo Eerik, jäsen Suomela Kari, Seija Marteliuksen varajäsen Tidenberg Joona, jäsen Vaahtovuo Eerika, jäsen
Muut osallistujat	Ranjith Kumar Prabhakaran, KH:n puheenjohtaja, poistui klo 18:31 Soinikoski Mirka, KH:n edustaja Kantele Martta, jätehuoltopäällikkö Antila Annika, jätehuoltosuunnittelija Hokkanen Ville, logistiikkajohtaja, Kiertokapula Oy, läsnä Teams-yhteydellä, poistui klo 18:03 Lahti Kirsi, hallintosihteeri Malkamäki Vaula, jätehuoltosuunnittelija Niittymäki Matti, johtaja, vastaanotto- ja käsittely, Kiertokapula Oy, läsnä Teams-yhteydellä, poistui klo 18:03 Pursiainen Toni, paikkatieto- ja logistiikka-asiantuntija, Kiertokapula Oy, läsnä Teams-yhteydellä, poistui klo 18:15 Sahlberg Pekka, talous- ja hallintojohtaja, Kiertokapula Oy, läsnä Teams-yhteydellä, liittyi kokoukseen klo 17:46, poistui klo 18:03 Vuoristo Sampsa, vaakaesimies, Kiertokapula Oy, läsnä Teams-yhteydellä, poistui klo 18:03
Poissa	Martelius Seija, jäsen Schulze Steinen Petra, jäsen

Allekirjoitettu sähköisesti asianhallintajärjestelmässä
Juha Tuomi 09.10.2026 Eerika Vaahtovuo 12.10.2026
Tuija Linna-Pirinen 12.10.2026
Kirsi Lahti Hallintosihteeri,11400 12.10.2026

	Puheenjohtaja	Pöytäkirjanpitäjä
	Juha Tuomi	Kirsi Lahti
Pöytäkirjan tarkastus	Hämeenlinna 12.10.2026	
	Tuija Linna-Pirinen Pöytäkirjantarkastaja	Eerika Vaahtovuo Pöytäkirjantarkastaja

Pöytäkirja yleisesti nähtävänä 13.10.2026 alkaen www.hameenlinna.fi

Allekirjoitettu sähköisesti asianhallintajärjestelmässä
Juha Tuomi 09.10.2026 Eerika Vaahtovuo 12.10.2026
Tuija Linna-Pirinen 12.10.2026
Kirsi Lahti Hallintosihteeri,11400 12.10.2026

Kokouksen laillisuus ja päätösvaltaisuus

Päätös	Todettiin kokous lailliseksi ja päätösvaltaiseksi.
Päätösehdotus	Todetaan kokous lailliseksi ja päätösvaltaiseksi.
Muutoksenhaku	Muutoksenhakukielto / Kuntalaki

Pöytäkirjan tarkastajat

Päätös	Pöytäkirjan tarkastus tapahtuu viimeistään 12.10.2026. Pöytäkirjan tarkastajiksi valittiin Tuija Linna-Pirinen ja Eerika Vaahtovuo.
Päätösehdotus	Pöytäkirjan tarkastus tapahtuu viimeistään 12.10.2026. Lautakunta valitsee kaksi pöytäkirjantarkastajaa.
Selostus	Pöytäkirjan tarkastus tapahtuu viimeistään 12.10.2026.
Muutoksenhaku	Muutoksenhakukielto / Kuntalaki

Käsittelyjärjestys

Päätös	Jätelautakunta päätti käsitellä asiat esityslistan mukaisessa järjestyksessä.
Päätösehdotus	Jätelautakunta päättää käsitellä asiat esityslistan mukaisessa järjestyksessä.
Selostus	Hallintosäännön 10. luvun 130 §:n mukaan asiat käsitellään esityslistan mukaisessa järjestyksessä, jollei toimielin toisin päätä.
Muutoksenhaku	Muutoksenhakukielto / Kuntalaki

Kokouksen infot

Kokouskäsittely

Ville Hokkanen, Matti Niittymäki ja Sampsa Vuoristo poistuivat klo 18:03.

Pekka Sahlberg liittyi kokoukseen klo 17:46 ja poistui klo 18:03.

Toni Pursiainen poistui klo 18:15.

Selostus

Jätelautakunnan kokouksen aluksi kuultiin seuraavat infot:

1. Kiertokapula Oy:n jätetaksa 2027, logistiikkajohtaja Ville Hokkanen, johtaja, vastaanotto- ja käsittely Matti Niittymäki, talous- ja hallintojohtaja Pekka Sahlberg ja vaakaesimies Sampsa Vuoristo, Kiertokapula Oy (Teams-yhteydellä)
2. Valkeakosken aluerajaus, jätehuoltosuunnittelija Vaula Malkamäki ja paikkatieto- ja logistiikka-asiantuntija Toni Pursiainen, Kiertokapula Oy (Teams-yhteydellä)

Muutoksenhaku

Muutoksenhakukielto / Kuntalaki

Alueiden rajaaminen kiinteistöittäisen jätteenkuljetuksen ulkopuolelle, Valkeakoski

Päätös	Jätelautakunta päätti rajata karttaliitteen mukaisesti Valkeakosken kaupungissa sijaitsevat kiinteistöt kiinteistöittäisen jätteenkuljetuksen ulkopuolelle. Päätös on voimassa toistaiseksi.
Päätösehdotus	Jätelautakunta päättää rajata karttaliitteen mukaisesti Valkeakosken kaupungissa sijaitsevat kiinteistöt kiinteistöittäisen jätteenkuljetuksen ulkopuolelle. Päätös on voimassa toistaiseksi.
Esittelijä	jätehuoltopäällikkö Martta Kantele
Valmistelija/lisätiedot	jätehuoltosuunnittelija Vaula Malkamäki, jätehuoltosuunnittelija Pinja Lehti

Selostus

Ensisijainen tapa järjestää kiinteistön jätehuolto on kiinteistöittäinen jätteenkuljetus. Käytännössä tämä tarkoittaa, että kiinteistöllä on oma jäteastia, jonka jäteauto tyhjentää säännöllisesti. Koska kiinteistöittäinen jätteenkuljetus ei kuitenkaan ole kaikilla alueilla mahdollista, jätelain § 35 mukaan voidaan alue tiettyjen edellytysten täyttyessä rajata kiinteistöittäisen jätteenkuljetuksen ulkopuolelle.

Kun alue on rajattu jätteenkuljetuksen ulkopuolelle, ei alueelta tyhjennetä jäteastiaa jäteautolla, vaan jätehuolto on järjestettävä muulla tavoin. Vaihtoehtoisia jätehuollon järjestämistapoja ovat aluekeräyspisteen käyttö tai yhteinen jäteastia alueen ulkopuolella sijaitsevan kiinteistön kanssa. Myös oman jäteastian voi maanomistajan luvalla sijoittaa aluerajauksen ulkopuolelle.

Alueen jätehuoltomääräysten § 11 mukaan aluekeräyspisteitä voidaan käyttää silloin, kun kiinteistöittäinen jätteenkuljetus ei ole mahdollista. Valkeakosken alueella on tällä hetkellä viisi sekajätteen aluekeräyspistettä. Valkeakoskella aluekeräyspisteitä on eniten jätelautakunnan toiminta-alueen kunnista, joten koko kunnan tarkastelu aloitettiin Valkeakoskelta jäteyhtiö Kiertokapula Oy:n toimesta. Jätelautakunta käsitteli asiaa ensimmäisen kerran kokouksessaan 19.2.2026 § 9.

Vaikuttamismahdollisuuden varaaminen

Helmikuun kokouksen jälkeen jätelautakunta on kuullut kiinteistönhaltijoita, joita aluerajaus selvityksen perusteella koskee. Kuulluilla kiinteistöillä sijaitsee vakituinen tai vapaa-ajan asunto, ja niiden tiedetään olevan Kiertokapula Oy:n asiakasrekisterissä. Kuultavia kiinteistöjä oli yhteensä 515. Kirjeet lähetettiin

hyödyntäen sekä Kiertokapula Oy:n asiakasrekisterin että väestötietojärjestelmän tietoja. Kuulemisesta tiedotettiin jätelautakunta Kolmenkierron verkkosivujen lisäksi Valkeakosken kaupungin toimesta.

Aluerajausehdotuksesta pyydettiin lausuntoa Valkeakosken kaupungilta. Kaupunki ei lausunut asiasta. Aluekeräyspisteiden haasteet ovat kaupungin viranhaltijoiden tiedossa ja niistä on käyty jo vuosien ajan vuoropuhelua. Mahdollinen aluerajaus selkeyttää tilannetta sen suhteen, millä kiinteistöillä on jatkossa mahdollisuus käyttää aluekeräyspisteitä.

Asukkaiden ja vapaa-ajan asukkaiden kuuleminen

Jätelautakunta vastaanotti noin 60 huomautusta määräpäivään mennessä asukkailta ja vapaa-ajan asukkailta, joita ehdotettu aluerajaus koskee. Kooste saapuneista huomautuksista ja jätelautakunnan sekä Kiertokapula Oy:n vastineet niihin ovat kokouksen oheismateriaalina.

Noin kymmenen huomautuksen jättäjää oli sitä mieltä, että ehdotettu aluerajaus on hyvä tai että asiasta ei ole huomautettavaa. Hyvänä pidettiin muun muassa sitä, että jos oman jäteastian saa sijoitettua alueen ulkopuolelle, niin sen tyhjennykset voi sopia sille ajalle kun vapaa-ajan asuntoa käytetään. Aluekeräyspisteitä taasen pidettiin helppona ratkaisuna, jos jätettä syntyy vähän ja epäsäännöllisesti.

Suurin osa jätetyistä huomautuksista käsitteli kohteen nykyistä jätehuoltoa tai suunnitelmia sen järjestämiseksi. Jätelautakunta toteaa, että huomautuksissa kerrotut järjestelyt olivat enimmäkseen alueen jätehuoltomääräysten mukaisia. Jos jokin alue tai kiinteistö päätetään rajata kiinteistöittäisen jätteenkuljetuksen ulkopuolelle, voi kiinteistö edelleen sijoittaa oman säännöllisesti tyhjennettävän jäteastian maanomistajan luvalla, rajatun alueen ulkopuolelle (esimerkiksi isomman tien haaraan tai mantereen venepaikan yhteyteen). Jäteastia voi olla vain omassa tai yhteiskäytössä naapurin kanssa. Edellä mainittujen lisäksi rajatun alueen sisällä olevien kiinteistöjen on mahdollista liittyä sekajätteen aluekeräyspisteen käyttäjäksi.

Osasta huomautuksia (noin kymmenen) kohteen nykyisen jätehuollon tilanne ei vaikuttanut olevan jätehuoltomääräysten mukaista. Kerrottiin esimerkiksi jätteiden kuljettamisesta toiseen kaupunkiin tai että jätehuoltoa ei ole järjestetty lainkaan. Jätelautakunta vastaa, että velvollisuus järjestää jätehuolto on kiinteistökohtainen ja koskee myös vapaa-ajan asuntoja. Velvollisuus on lakisääteinen eikä siitä ole mahdollista saada vapautusta.

Muutamassa huomautuksessa (noin viisi) kritisoitiin nykyisten, Kiertokapula Oy:n ylläpitämien sekajätteen aluekeräyspisteiden sijaintia. Kiertokapula Oy toteaa vastineessa, että aluekeräyspisteverkostoa tarkasteltaessa jäljelle jäävät pisteet valittiin pisteiden ja asiakkaiden sijoittumisen sekä pääsääntöisten kulkureittien perusteella. Tavoitteena oli, että valtaosalla (mahdollisista) käyttäjistä lähin aluekeräyspiste sijaitsee noin seitsemän kilometrin etäisyydellä ja mahdollisuuksien mukaan keskuksiin tai pääväylille suuntautuvien asiointireittien varrella. Kaikkien kiinteistöjen yksittäisiä asiointireittejä ei kuitenkaan ole mahdollista huomioida pisteverkoston suunnittelussa. Aluekeräyspisteen käyttäjäksi ei ole pakko liittyä, vaikka kiinteistö rajattaisiin kiinteistöittäisen jätteenkuljetuksen ulkopuolelle. Edelleen on suositeltavaa etsiä omalle tai yhteiskäytössä olevalle jäteastialle jäteautolla saavutettava paikka. Jäteastian voi sijoittaa enintään kuuden kilometrin etäisyydelle kiinteistöstä (tai mantereen venepaikasta). Astian sijoittamiseen tarvitaan maanomistajan lupa.

Huomautuksissa ilmaistiin myös tyytymättömyyttä esimerkiksi viestintää kohtaan (alle viisi huomautusta). Jätelautakunta pyrki tiedottamaan asiasta kaikin käytettävissä olevien keinoin tekstissä edellä kuvatun mukaisesti. Kiinteistönhaltijoille varattiin runsaasti aikaa jättää huomautus, sillä kuuleminen osui kesäaikaan. Jätelautakunta ei saanut yhtään lisäaikapyyntöä asiassa. Kirjeessä oli sähköisen lomakkeen osoitteen lisäksi myös muut jätehuoltoviranomaisen yhteystiedot. Jätehuollon viranomaispalveluihin ei tullut yhteydenottoja koskien sitä, että huomautusta ei olisi pystynyt tai ehtinyt jättämään. Kirjeessä oli myös pyyntö välittää tieto kuulemisesta muille, joita asia koskee. Esimerkiksi mahdollisista vuokralaisista jätehuoltoviranomaisella ei ole tietoa.

Eri mieltä Kiertokapula Oy:n selvityksen tuloksesta oli viisi huomautuksen jättäjää. Huomautusten mukaan kyseessä oleville kiinteistöille pystyy turvallisesti ajamaan jäteautolla. Kahdessa kerrottiin, että saman tien varrella olevat naapurit ovat saaneet jäteastian omaan pihaan. Kiertokapula Oy on tehnyt kyseisille tieosuuksille arviointikäynnin ja toteaa, että tien kunto ei ole ollut koko matkalta jäteautolle soveltuva. Yksi huomauttaja edellyttää, että kiinteistöä ei rajata kiinteistöittäisen jätteenkuljetuksen ulkopuolelle. Kiertokapula Oy:n mukaan kiinteistölle on tehty arviointikäynti urakoitsijan toimesta kesällä 2026. Kiinteistöllä ei ole kääntömahdollisuutta, joten kiinteistölle ei voi sijoittaa omaa jäteastiaa. Kiertokapula ei voi luvata jäteauton kääntämistä naapurikiinteistöllä. Näissäkin tapauksissa oman jäteastian käyttöä voi kuitenkin jatkaa, mikäli astian saa maanomistajan luvalla sijoittaa rajatun alueen ulkopuolelle. Kiinteistön pihaan jäteautolla ei voi ajaa.

Yksi huomauttaa, että kaikki on ollut tähän saakka kunnossa jäteastian tyhjennysten suhteen eikä aiemmin ole tullut tietoa siitä, että jäteauto ei pääse perille tai kääntymään tontilla. Kiertokapula Oy on arvioinut kyseisen tieosuuden heinäkuussa uudestaan ja arviointikäynnin yhteydessä on saatu lupa ajaa kyseiselle tieosuudelle painorajoituksesta huolimatta. Näin ollen se poistuu nyt ehdotetusta aluerajauksesta. Tämän lisäksi kolme yksittäistä kiinteistöä poistuu rajausehdotuksesta. Yksi näistä oli jättänyt huomautuksen, kaksi ei. Kiinteistöille on saatu ajolupa tai kesän arviointikäyntien yhteydessä todettu tieyhteyden olevan jäteautolle soveltuva. Mikäli olosuhteet kiinteistöllä muuttuvat, eikä jäteautolla pysty ajamaan kiinteistölle, tulee asiaa tarkastella uudelleen.

Selvityksen jatkuminen

Nyt ehdotetaan, että kiinteistöittäisen jätteenkuljetuksen ulkopuolelle rajataan edellä olevan mukaisesti Kiertokapula Oy:n asiakasrekisterin tietojen mukaiset kohteet. Kaikille kiinteistönhaltijoille, joita jätehuoltoviranomainen on prosessissa kuullut, lähetetään päätös tiedoksi. Lisäksi ehdotetaan rajattavaksi kiinteistöittäisen jätteenkuljetuksen ulkopuolelle kaikki saarissa sijaitsevat kiinteistöt, joille ei ole jäteautolla kuljettavaa tieyhteyttä.

Alue tarkistetaan myöhemmin mahdollisten muiden asuin- ja vapaa-ajan rakennusten osalta. On mahdollista, että alueella on rakennuksia, jotka eivät ole Kiertokapulan asiakasrekisterissä ja jotka siten ovat jääneet tämän tarkastelun ulkopuolelle.

Alueiden rajaaminen kiinteistöittäisen jätteenkuljetuksen ulkopuolelle

Jätelautakunta katsoo, että Valkeakosken tapauksessa syyt karttaliitteen mukaisten kiinteistöjen rajaamiseksi kiinteistöittäisen jätteenkuljetuksen ulkopuolelle ovat perustellut. Rajattavaksi ehdotetaan kiinteistöjä, jotka eivät sijaitse jäteautolla liikennöitävän tien verralla. Valkeakoskella jäteauton liikennöinnin estäviä tekijöitä ovat esimerkiksi painorajoitukset tai kääntöpaikan puute. Lisäksi ehdotetaan rajattavaksi kiinteistöittäisen jätteenkuljetuksen ulkopuolelle kaikki saarikiinteistöt, joille ei ole tieyhteyttä. Kaikkien saarikiinteistöjen rajaaminen kerralla on perusteltua, koska jäteautolla ei ole pääsyä kiinteistöille ja tilanne on pysyvä. Kyseisillä kiinteistöillä on mahdollisuus liittyä Valkeakoskella sijaitsevien sekajätteen aluekeräyspisteiden käyttäjiksi.

Päätös esitetään tehtäväksi toistaiseksi voimassa olevana. Asiaa tarkastellaan uudelleen, mikäli olosuhteet alueella tai sen osissa mahdollistavat

	tavanomaisen kiinteistöittäisen jätteenkuljetuksen. Kiertokapula Oy ylläpitää verkkosivullaan sähköistä karttaa alueesta.
Toimivalta	Jätelain (714/2021) § 35
Liitteet	Kartta kiinteistöistä
Tiedoksi	Alueen kiinteistön haltijat edellä esitetyn mukaisesti, Valkeakosken kaupunki, Valkeakosken kaupungin ympäristönsuojeluviranomainen, Kiertokapula Oy
Muutoksenhaku	Kunnallisvalitus / Jätelaki

Kiinteistöittäisen jätteenkuljetuksen ulkopuolelle rajattavat kiinteistöt

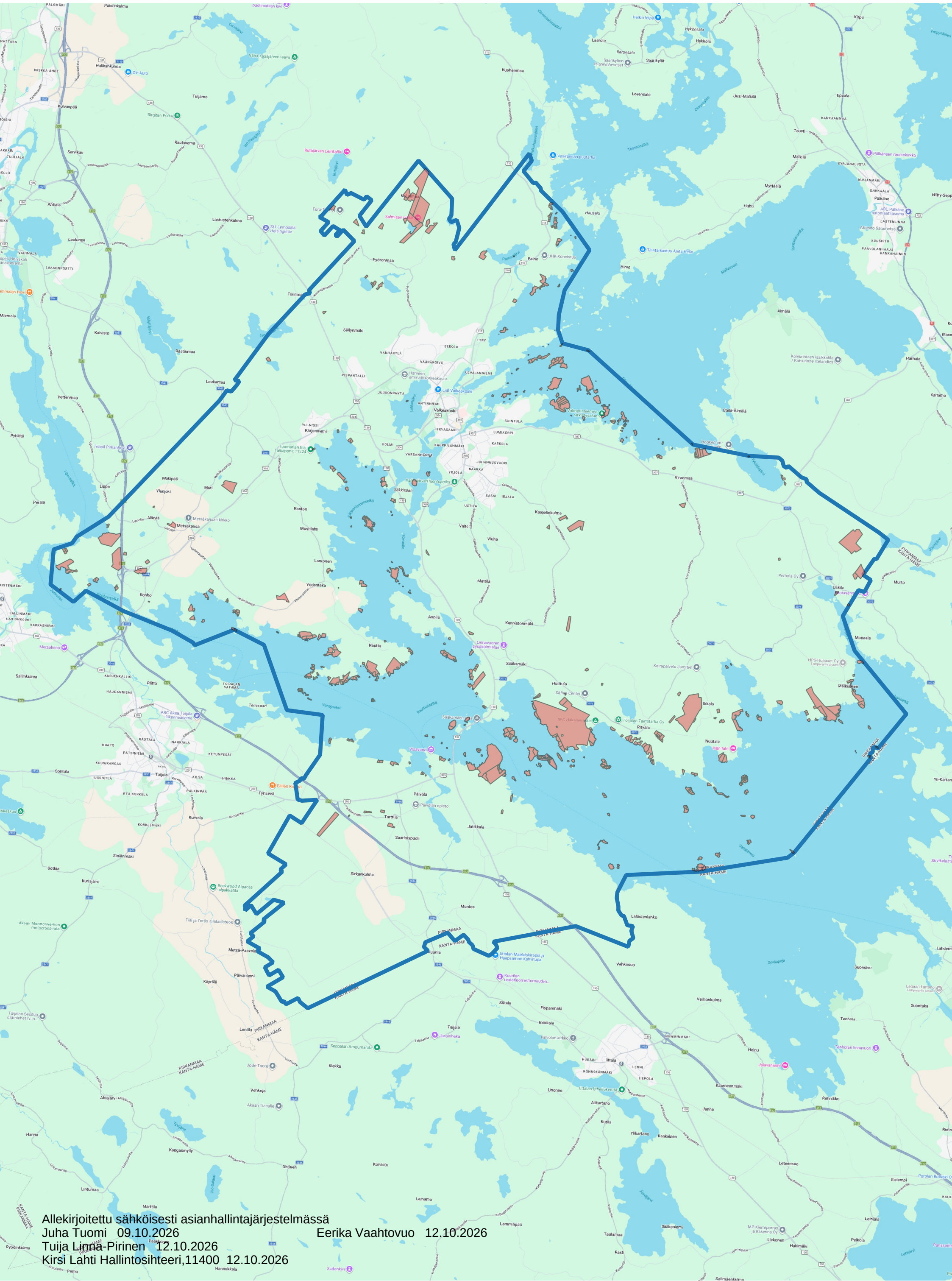
Paistinkulma
Hulkainkulma
Tuljamo
Kuivaspää
Sarvikas
Rautasema
Lastustenkulma
Lastunen
Koivisto
Rastinmaa
Leukamaa
Vettenmaa
Pyhäjärvi
Lippo
Makipää
Muti
Ylenjoki
Metsäkansa
Rantoo
Mustilahti
Lantonen
Vedentaka
Konho
Rauttu
Annila
Mattila
Kannistonmäki
Sääksmäki
Huittula
Ikkala
Ritvala
Nuutala
Päivölä
Jutikkala
Sirkankulma
Muntee
Lahistenlahko
Vehkosuo
Viranmaa
Kaapelinkulma
Viuha
Valte
Valkeakoski
Säilynmäki
Tikinmaa
Pyörönmaa
Paino
Hirvo
Almälä
Etelä-Almälä
Hausalo
Lovensalo
Laarola
Raronsalo
Saarikylät
Kuohenmaa
Kirpu
Epaala
Tausti
Mälkilä
Myttäilä
Huhti
Pälkäne
Kuivaspää
Sarvikas
Ahtiala
Lastunen
Miemola
Pyhäjärvi
Lippo
Peräjä
Konho
Sallinkulma
Rättö
Terissaari
Vanajavesi
Toijala
Tyrisevä
Kurvola
Sotkia
Kuristjärvi
Sinimäki
Metsä-Paavola
Päivänieni
Käyrälä
Lontila
Kiekku
Vehkoja
Ahlajärvi
Harvia
Kangasmylly
Lintumaa
Marttila
Ryödinkulma
Koivisto
Ohtinen
Leinamo
Lamminpää
Tarttila
Saarioispuoli
Kuutila
Siittala
Fispanmäki
Keikkala
Taljala
Unonen
Alikartano
Kutila
Ylikartano
Kankainen
Janha
Kaarneenmäki
Rannikko
Leteensuo
Ihalempi
Leinialä
Pelkola
Llekonen
Hakimäki
Sääksniemi
Tauflamaa
Rasti
Vehkosuo
Verhonkulma
Heinu
Tenhola
Suontaka
Suonsivu
Lahdenta
Syvänpaja
Vanajavesi
Murto
Monaala
Mälkiämen
Uskila
Perhola Oy
Koirapalvelu Jumiton
HPS-Hupaset Oy
Tiilintarkastus Anita Helin
Veisiranniemi puutarha
Tossansalka
Ruotsalaisselkä
Mallasvesi
Ympyrämäki
Kaitamo
Harhala
Kovvurinteen issikkahila / Kolvurinne Icelandics
Hooked on - Fishing
Tykkälänjärvi
Jonttijärvi
Kuurila
Littalan Maalaiskirppis ja Haapsamon Kahvitupa
Kuurilan taulatieomettomuuden...
Littalan Urheilukenttä
Littala
Kalvolan kirkko
Jussinhaka
Seppälän Ampumarata
Jode-Tuote
Akaan Tienalle
Rockwood Alpacas alpakkatila
Tiili ja Teräs -tilataideteos
Metsäkansan kirkko
Tuomarlan tila, Taikaponti 11224
Karjenniemi
Valkeakoski
Lidl Valkeakoski
Hämeen ammattikorkeakoulu...
Teboil Pirkanhovi
Puolimatkan kivi
Birgitan Polku
Rutajärven Leirikeskus
Rutajärvi
Iso-Kausjärvi
Vähä-Kausjärven laavu
Heikin leipä
Saarikylien Islanninhevoset
Pälkäneen rauniokirkko
ABC Pälkäne automaatiasema
Attendo Satumetsä
Tyrjänjärvi
Ympyrämäki
Kaitamo
Harhala
Murto
Monaala
Mälkiämen
Yli-Kartan
Iittalan
Järvikalasti
Lahdenta
Suontaka
Lepaan kartano
Tenholan linnavuori
Jalavaniemi
Rannikko
Rieto
Paroian Rottinki
Syvänpaja
Suonsivu
Vehkosuo
Verhonkulma
Heinu
Tenhola
Kaarneenmäki
Janha
Llekonen
Pelkola
Leinialä
Ihalempi
Leteensuo
Kankainen
Ylikartano
Kutila
Alikartano
Unonen
Kiekku
Taljala
Fispanmäki
Siittala
Muntee
Sirkankulma
Päivölä
Jutikkala
Sääksmäki
Annila
Rauttu
Mattila
Kannistonmäki
Viuha
Valte
Kaapelinkulma
Viranmaa
Vehkosuo
Lahistenlahko
Kuurila
Lontila
Metsä-Paavola
Kiekku
Vehkoja
Ahlajärvi
Harvia
Kangasmylly
Lintumaa
Marttila
Koivisto
Ohtinen
Leinamo
Lamminpää
Tarttila
Saarioispuoli
Tyrisevä
Toijala
Kurvola
Sotkia
Kuristjärvi
Sinimäki
Ryödinkulma
Sääksniemi
Tauflamaa
Rasti
Llekonen
Hakimäki
Pelkola
Leinialä
Ihalempi
Leteensuo
Kaarneenmäki
Janha
Rannikko
Rieto
Kaarneenmäki

Kiertokapula Oy:n jätetaksan valmistelu vuodelle 2027

Päätös	Jätelautakunta päätti - hyväksyä liitteenä olevat Kiertokapula Oy:n jätetaksaluonnoksen ja TSV-jätetaksaluonnoksen jatkokäsittelyä varten, - asettaa jätetaksaluonnokset julkisesti nähtäville 13.10.-20.11.2026 toimialueen kuntien sekä jätelautakunta Kolmenkierron verkkosivuille, - pyytää luonnoksista lausunnot toimialueen kunnilta siten, että lausunnot toimitetaan viimeistään 20.11.2026 osoitteeseen jatelautakunta(at)hameenlinna.fi, sekä - varata hallintolain 41 §:n mukaisesti kuntalaisille ja muille asianosaisille mahdollisuuden antaa kirjallinen mielipiteensä luonnoksista 20.11.2026 mennessä.
Päätösehdotus	Jätelautakunta päättää - hyväksyä liitteenä olevat Kiertokapula Oy:n jätetaksaluonnoksen ja TSV-jätetaksaluonnoksen jatkokäsittelyä varten, - asettaa jätetaksaluonnokset julkisesti nähtäville 13.10.-20.11.2026 toimialueen kuntien sekä jätelautakunta Kolmenkierron verkkosivuille, - pyytää luonnoksista lausunnot toimialueen kunnilta siten, että lausunnot toimitetaan viimeistään 20.11.2026 osoitteeseen jatelautakunta(at)hameenlinna.fi, sekä - varata hallintolain 41 §:n mukaisesti kuntalaisille ja muille asianosaisille mahdollisuuden antaa kirjallinen mielipiteensä luonnoksista 20.11.2026 mennessä.
Esittelijä	jätehuoltopäällikkö Martta Kantele
Valmistelija/lisätiedot	jätehuoltopäällikkö Martta Kantele, p. 050 308 9345, jätehuoltosuunnittelija Vaula Malkamäki, p. 050 330 8703
Selostus	Jätelain (646/2011) mukaan kunnan on perittävä järjestämästään jätehuollosta jätemaksua, jolla katetaan sille tehtävän hoitamisesta aiheutuvat kustannukset. Kunnassa on oltava voimassa oleva jätetaksa, jotta julkisoikeudellista jätemaksua voidaan periä. Kunnat ovat siirtäneet jätehuollon palvelutehtävät Kiertokapula Oy:lle. Kiertokapula Oy on toimittanut jätelautakunnalle luonnokset jätetaksoista (jäljempänä taksa tai taksaluonnos) vuodelle 2027 perusteluineen. Taksojen perustelut on esitetty liitteessä "Kiertokapula Oy:n esitys taksoista". Lisäksi liitteenä on vertailu vuoden 2026 ja 2027 jäteastioiden tyhjennysmaksuista.

Taksojen tekstiluonnokset toimitettiin alueen kunnille tiedoksi syyskuussa (jätelautakunta 17.9.2026 § 36). Luonnoksissa on kuvattu Kiertokapula Oy:n alueella tarjoamat palvelut. Syyskuussa esiteltyihin luonnoksiin on tämän jälkeen lisätty vuoden 2027 jätemaksut.

Seuraavaksi käsitellään kuntavastuullisen jätteen taksaluonnosta, joka koskee ensisijaisesti asuinkiinteistöjä ja kuntien hallinto- ja palvelutoiminnan kiinteistöillä syntyvää yhdyskuntajätettä. Kunnan toissijaiselle vastuulle kuuluvan jätteen taksaluonnos (TSV-taksa) käsitellään lopuksi. TSV-taksa koskee sellaisia elinkeinoelämän toimijoita, jotka eivät löydä jätehuoltopalvelua yksityisiltä markkinoilta.

Muutokset taksateksteihin

Muutokset taksaluonnoksen tekstiin on esitetty tarkemmin jätelautakunnan syyskuun kokouksessa (17.9.2026 § 36). Taksaluonnoksissa muutokset verrattuna voimassa olevaan taksaan on merkitty punaisella värillä ja yliviivauksin. Syyskuun jälkeen taksaluonnosten teksteihin ei ole tehty muutoksia.

Taksamuutokset vuodelle 2027

Vuodelle 2027 esitetään korotuksia jätehuollon perusmaksuun, jäteastioiden tyhjennysmaksuihin sekä useisiin vastaanottomaksuihin.

Monilokeroastioiden tyhjennysmaksut pysyvät ennallaan. Monilokeroastialla kerätään kartonki-, muovi-, lasi- ja metallipakkausjätettä.

Jätehuollon perusmaksu

Perusmaksua esitetään korotettavaksi, koska perusmaksutuotot eivät vuonna 2025 kattaneet täysimääräisesti perusmaksulla rahoitettavia jätehuollon kustannuksia. Taksaluonnoksen mukaan esimerkiksi omakotitalon perusmaksuksi esitetään 38,4 euroa vuodessa. Vastaava maksu on tällä hetkellä 36,48 euroa. Perusmaksu nousee kiinteistön tyypin mukaan 5,3-5,4 prosenttia.

Perusmaksulla katetaan seuraavia kuluja: jätteiden vastaanotto, vaarallisten jätteiden ja muiden maksuttomien jätteiden keräys ja käsittely, jäteneuvonta, rekisterien ylläpito ja jätehuoltoviranomaisen toiminta.

Jäteastioiden tyhjennysmaksut

Taksaluonnoksen mukaan esimerkiksi 240 litran sekajäteastian tyhjennysmaksu olisi 1.1.2027 alkaen 8,64 euroa ja 140 litran biojäteastian tyhjennysmaksu puolestaan 6,72 euroa. Vastaavankokoisten jäteastioiden tyhjennysmaksut ovat tällä hetkellä: sekajäte 8,31 euroa ja biojäte 6,48 euroa.

Jäteastioiden tyhjennysmaksu koostuu kahdesta osasta, jotka ovat kuljetus- ja käsittelyosa. Kiertokapula Oy:n esityksessä on lueteltu yksityiskohtaisemmin syyt, jotka vaikuttavat vuoden 2027 maksujen muodostumiseen.

Tyhjennysmaksujen kuljetusosa

Tilastokeskuksen pakkaavan jäteauton kustannusindeksin vuosimuutos on ollut 5,78 prosenttia. Kiertokapula Oy esittää, että vain osa kustannusten noususta viedään asiakashintoihin. Seka- ja biojätteen sekä muovipakkausten tyhjennysmaksujen kuljetusosat nousevat esityksen mukaan 3,9 prosenttia. Osa kustannusten noususta katetaan yhtiön oman toiminnan tehostamisella ja prosessien kehittämisellä.

Lasi-, metalli- ja kartonkipakkausten tyhjennysmaksujen kuljetusosat pysyvät ennallaan.

Tyhjennysmaksujen käsittelyosa

Sekajätteen käsittelylaitoksen vastaanottomaksu nousee arvion mukaan 4 prosenttia, joten sekajätetyhjennysten käsittelyosat nousevat esityksen mukaan 4 prosenttia.

Biojätteen käsittelyosa pysyy ennallaan.

Muut maksut

Astiatyhjennysten lisäpalveluiden sekä astiapalvelun muihin kuin veloituksettomiin hintoihin on tehty kuljetuskustannusten hintamuutoksen mukainen 3,9 prosentin korotus.

Paperisen, postitse toimitettavan laskun toimituslisä nousee 3 euroon perustuen postimaksujen nousuun. Nykyinen paperilaskulisä on 2,5 euroa.

Jätteiden vastaanottomaksut

Jätteiden vastaanottomaksuihin jätteidenkäsittelyalueilla, kiertoasemilla ja

kuntien varikoilla esitetään korotuksia, jotka perustuvat jatkokäsittelykustannusten kohoamiseen. Muutokset on lueteltu Kiertokapula Oy:n esityksessä.

Kunnan toissijaisen vastuun jätetaksa

Kunnan toissijaisen vastuun (TSV) taksaluonnokseen kustannusten muutokset on siirretty Kiertokapula Oy:n taksaesityksen mukaan täysimääräisesti. Jätelain 33 §:n mukaan kunnalla on velvollisuus tarjota yrityksille ja muille yhteisöille jätehuoltopalveluja, jos ne eivät saa markkinoilta palveluja kohtuullisin ehdoin ja pyytävät siksi palvelua kunnalta.

Taksojen käsittelyn aikataulu ja vaikuttamismahdollisuuksien varaaminen

Ennen jätetaksan hyväksymistä viranomaisen on varattava kaikille, joihin päätöksenteolla on huomattava vaikutus, mahdollisuus saada tietoa ja lausua mielipiteensä asiasta kirjallisesti. Taksaluonnokset pidetään nähtävillä 13.10.-20.11.2026 kuntien ja jätelautakunta Kolmenkierron verkkosivuilla. Kuntien lausuntoja valmisteleville viranhaltijoille järjestetään infotilaisuus taksaluonnoksista 20.10.2026. Lausuntojen ja mielipiteiden käsittelyn jälkeen tarkistetut taksaesitykset tuodaan jätelautakunnan hyväksyttäviksi 10.12.2026

Toimivalta	Jätelain (714/2021) § 79
Liitteet	Vertailu vuoden 2026 ja 2027 jäteastioiden tyhjennysmaksuista Kiertokapula Oy:n TSV-taksaluonnos 2027 Kiertokapula Oy:n jätetaksaluonnos 2027 Kiertokapula Oy:n esitys taksoista
Tiedoksi	toimialueen kunnat Kiertokapula Oy
Muutoksenhaku	Muutoksenhakukielto / Kuntalaki

Jätelautakunta 17.9.2026 § 36

Päätös	Jätelautakunta merkitsi jätetaksaluonnokset tiedoksi ja lähettää ne edelleen tiedoksi toimialueen kuntiin.
Päätösehdotus	Jätelautakunta merkitsee jätetaksaluonnokset tiedoksi ja lähettää ne edelleen tiedoksi toimialueen kuntiin.
Esittelijä	jätehuoltopäällikkö Martta Kantele

Allekirjoitettu sähköisesti asianhallintajärjestelmässä
Juha Tuomi 09.10.2026 Eerika Vaahtovuo 12.10.2026
Tuija Linna-Pirinen 12.10.2026
Kirsi Lahti Hallintosihteeri,11400 12.10.2026

Valmistelija/lisätiedot jätehuoltosuunnittelija Vaula Malkamäki, p. 050 330 8703 ja jätehuoltopäällikkö Martta Kantele, p. 050 308 9345

Selostus

Jätelain mukaan kunnan on perittävä järjestämästään jätehuollosta jätemaksua, jolla katetaan sille tehtävän hoitamisesta aiheutuvat kustannukset. Kunnassa on oltava voimassa oleva jätetaksa, jotta julkisoikeudellista jätemaksua voidaan periä.

Kiertokapula Oy:n vuoden 2027 jätetaksaan (jätetaksan teksteihin) esitetään joitakin muutoksia kuluvaan vuoteen verrattuna. Muutokset on käyty läpi jäljempänä.

Taksan valmistelun aikataulu

Jätelautakunta käsitteli 19.2.2026 § 7 vuoden 2027 jätetaksan käsittelyaikataulua. Aikataulun mukaan jätelautakunta käsittelee taksan tekstiluonnoksen syyskuun kokouksessa ja lähettää sen tiedoksi kuntiin. Nyt käsiteltävänä on siis ainoastaan tekstiosa ilman hintoja. Hintataulukot esitetään tyhjinä taksan rakenteen selventämiseksi. Ehdotettavat muutokset ja lisäykset teksteihin on merkitty punaisella värillä ja yliviivauksella käsiteltävään versioon. Kunnilla on tekstiosan tiedoksi saatuaan mahdollisuus tutustua ehdotettuihin muutoksiin ennen viikolla 42 saapuvaa lausuntopyyntöä. Taksaluonnos hintoineen tuodaan jätelautakunnan käsittelyyn lokakuussa. Aikataulun mukainen infotilaisuus vuoden 2027 taksaluonnoksesta pidetään kuntien viranhaltijoille lausuntoaikana 20.10.2026.

Vuoden 2027 Kiertokapula Oy:n taksaluonnos, joka koskee kuntavastuullisia palveluja, sekä kunnan toissijaisen vastuun (TSV) taksaluonnos ovat liitteenä.

Muutokset vuoteen 2026 verrattuna

Taksan tekstiosiin ei esitetä suuria muutoksia. Pääosa muutoksista on joko palvelun kuvausta tarkentavia muutoksia tai tekstiosan jäsentelyä selkeämpään muotoon. Pykälänumero viittaa jätetaksan pykälään, johon muutosta on esitetty.

4 § Jätemaksun suorittamisvelvollisuus

Taksaan on esitetty lisättäväksi huomio, että taloyhtiöiden pisin laskutusväli voi olla kolme kuukautta. Laskutuksen lisämaksullisiin palveluihin on myös lisätty maksuluokka väärälle tilille maksetun suorituksen palautuksesta ja asiakkaan pyynnöstä tehtävästä laskun uudelleen lähettämisestä.

7 § Jäteastioiden tyhjennysmaksut

Astiapesuja käsittelevään kappaleeseen on lisätty lause, että sekajätteen ja biojätteen syväkeräysastioiden astiapesujen yhteydessä veloitetaan jätteenkäsittelymaksu, mutta ei tyhjennysmaksun kuljetusosuutta. Jatkossa syväkeräysastioiden pesujen yhteydessä voitaisiin veloittaa jätemaksu tyhjennettävästä jätteestä. Astian pesu sisältyy edelleen asiakkaan maksamiin tyhjennysmaksuihin, mutta pesun yhteydessä tyhjennettävä jäte on maksullista taksan mukaisen jätemaksun hinnalla.

8 § Maksut astiatyhjennysten lisäpalveluista

Jäteastian tyhjennyksen yhteydessä kerättävää lisäjätettä koskevaa kappaletta on muutettu siten, että myös yli kuution eriä lisäjätettä voidaan ottaa kuormaan, jos keräysautossa on lisäjätteelle tilaa. Tekstiä on myös muilta osin tarkennettu kuvaamaan palvelun nykytilaa.

Jäteastian siirtomaksua sekä jäteauton peruutusmaksua koskevia kappaleita on tarkennettu yhtenäisen menettelytavan varmistamiseksi. Kappaleissa kuvataan tarkemmin maksujen veloitusperustelut.

9 § Astiapalvelu

Astian kuljetusmaksua tarkentavaan kappaleeseen on täsmennetty, että astioiden alennettu kuljetushinta (jos viedään useita samaan kohteeseen) koskee myös noutoja tilanteessa, jossa noudetaan useita kuljetusmaksullisia astioita kerralla samasta kohteesta.

13 § Lähikeräyspistemaksut

Lähikeräyspistettä käsittelevää taksatekstiä on tarkennettu vastaamaan paremmin 1.6.2026 voimaan tulleita jätehuoltomääräyksiä lähikeräyspisteiden ylläpitovastuun osalta.

14 § Vastaanottomaksut jätteidenkäsittelyalueilla, kiertoasemilla ja kuntien varikolla

Osion tekstiä on tarkennettu vastaamaan käytäntöä. Kiertokapula Oy aloitti kovamuovin vastaanoton kokeiluna vuonna 2025. Kovamuovia otetaan nyt vastaan Kapulan, Karanojan ja Lumikorven jätteidenkäsittelyalueilla sekä Riihimäen ja Iittalan kiertoasemilla, joten jätejakeelle tarvitaan

vastaanottohinta. Kovamuovin lisäksi vastaanottomaksuja käsittelevään hinnastoon (taulukko 14) on lisätty keräyslasi, kasvijäte, kompostoituva eristejäte, villajäte ja viljan puhdistusjäte.

Kunnan toissijaisen vastuun jätetaksa

Edellä lueteltuja muutoksia esitetään myös kunnan toissijaisen vastuun (TSV) taksaan siltä osin, kuin palveluja tarjotaan kunnan toissijaisella vastuulla. Jätelain 33 §:n mukaan kunnalla on velvollisuus tarjota yrityksille ja muille yhteisöille jätehuoltopalveluja, jos ne eivät saa markkinoilta palveluja kohtuullisin ehdoin ja pyytävät siksi palvelua kunnalta.

Toimivalta Jätelain § 79

Liitteet Kiertokapula Oy:n jätetaksaluonnos 2027
Kiertokapula Oy:n TSV jätetaksaluonnos 2027

Vertailutaulukko astiatyhjennysten hintamuutoksista

SEKAJÄTE	Nykyinen taksahinta yht., €/tyhjennys alv 25,5 %	Taksahinta 1.1.2027 alkaen, €/tyhjennys alv 25,5 %	Hintamuutos, €/tyhjennys alv 25,5 %
sekajäte 140 litraa	6,80	7,07	0,27
sekajäte 240 litraa	8,31	8,64	0,33
sekajäte 360 litraa	10,13	10,53	0,40
sekajäte 660 litraa	14,71	15,29	0,58
*syväseka enintään 3 m3	28,46	29,57	1,11
*syväseka 5 m3	29,58	30,73	1,15
*etukuormaus enintään 6 m3	36,17	37,58	1,41
*etukuormaus 8 m3	40,78	42,37	1,59
*jätepuristin (seka)	186,70	193,98	7,28

*jätteenkäsittelymaksu toteutuneen punnituksen mukaisesti, tonnihintaan korotus +4,00 %

Allekirjoitettu sähköisesti asianhallintajärjestelmässä
Juha Tuomi 09.10.2026 Eerika Vaahtovuo 12.10.2026
Tuija Linna-Pirinen 12.10.2026
Kirsi Lahti Hallintosihteeri,11400 12.10.2026

BIOJÄTE	Nykyinen taksahinta yht., €/tyhjennys alv 25,5 %	Taksahinta 1.1.2027 alkaen, €/tyhjennys alv 25,5 %	Hintamuutos, €/tyhjennys alv 25,5 %
biojätejäte 140 litraa	6,48	6,72	0,24
biojäte 240 litraa	6,80	7,04	0,24
*syväbio enintään 0,8 m8	26,88	27,93	1,05
*syväbio 1,3 m3	29,40	30,55	1,15
*jätepuristin (bio)	184,95	192,16	7,21

*jätteenkäsittelymaksu toteutuneen punnituksen mukaisesti, sama tonnihinta kuin 2026

PAKKAUSJAKEET	Nykyinen taksahinta yht., €/tyhjennys alv 25,5 %	Taksahinta 1.1.2027 alkaen, €/tyhjennys alv 25,5 %	Hintamuutos, €/tyhjennys alv 25,5 %
monilokero 370	15,74	15,74	0,00
monilokero 660	21,08	21,08	0,00
muovi 240	6,38	6,63	0,25
muovi 370	6,56	6,82	0,26
muovi 660	7,23	7,51	0,28

Allekirjoitettu sähköisesti asianhallintajärjestelmässä
Juha Tuomi 09.10.2026 Eerika Vaahtovuo 12.10.2026
Tuija Linna-Pirinen 12.10.2026
Kirsi Lahti Hallintosihteeri,11400 12.10.2026

muovi syväastia	23,40	24,31	0,91
HAPA muovi 240	7,20	7,48	0,28
HAPA muovi 370	7,38	7,67	0,29
HAPA muovi 660	8,05	8,36	0,31
HAPA muovi syväastia	24,21	25,15	0,94
lasi 140/240	6,93	6,93	0,00
lasi 370	7,12	7,12	0,00
lasi syväastia	41,92	41,92	0,00
HAPA lasi 140/240	7,75	8,05	0,30
HAPA lasi 370	7,94	8,25	0,31
HAPA lasi syväastia	42,73	44,40	1,67
metalli 140/240	6,93	6,93	0,00
metalli 370	7,12	7,12	0,00
metalli syväastia	41,91	41,91	0,00
HAPA metalli 140/240	7,75	8,05	0,30
HAPA metalli 370	7,94	8,25	0,31
HAPA metalli syväastia	42,73	44,40	1,67
kartonki 240	5,17	5,17	0,00
kartonki 370	5,34	5,34	0,00
kartonki 660	6,01	6,01	0,00
kartonki 770	6,41	6,41	0,00

Allekirjoitettu sähköisesti asianhallintajärjestelmässä
Juha Tuomi 09.10.2026 Eerika Vaahtovuo 12.10.2026
Tuija Linna-Pirinen 12.10.2026
Kirsi Lahti Hallintosihteeri,11400 12.10.2026

kartonki syväastia	49,90	49,90	0,00
jätepuristin (pakkausjakeet)	180,02	180,02	0,00
HAPA kartonki 240	7,48	7,77	0,29
HAPA kartonki 370	7,67	7,97	0,30
HAPA kartonki 660	8,34	8,67	0,33
HAPA kartonki 770	8,74	9,08	0,34
HAPA kartonki syväastia	52,23	54,27	2,04
HAPA jätepuristin (pakkausjakeet)	182,35	189,46	7,11

HAPA: kunnan hallinto- ja palvelutoiminnan kiinteistö

Allekirjoitettu sähköisesti asianhallintajärjestelmässä
Juha Tuomi 09.10.2026 Eerika Vaahtovuo 12.10.2026
Tuija Linna-Pirinen 12.10.2026
Kirsi Lahti Hallintosihteeri,11400 12.10.2026

KUNNAN TOISSIJAISEN VASTUUN JÄTETAKSA
LUONNOS

1.1.2027 alkaen

Hyväksynyt jätelautakunta Kolmenkierto xx.xx.2026 § xx

Allekirjoitettu sähköisesti asianhallintajärjestelmässä
Juha Tuomi 09.10.2026 Eerika Vaahtovuo 12.10.2026
Tuija Linna-Pirinen 12.10.2026
Kirsi Lahti Hallintosihteeri,11400 12.10.2026

KUNNAN TOISSIJAISEN VASTUUN JÄTETAKSA 1
Hyväksynyt jätelautakunta Kolmenkierto xx.xx.2026 § xx 1
Yleistä jätetaksasta ja maksuista 3
1 § Jätetaksan perusteet 3
2 § Soveltamisalue ja ala 3
3 § Jätemaksun suorittamisvelvollisuus 4
Järjestetyn jätehuollon maksut 5
4 § Jäteastioiden tyhjennysmaksut 5
Tyhjennysmaksun rakenne 6
Poikkeukset tyhjennysmaksun veloittamisessa 9
Astiapesut 11
Tyhjennyspäiväpoikkeamat 11
5 § Maksut astiatyhjennysten lisäpalveluista 12
Lisäjäte 12
Jäteastian siirtomaksu 12
Jäteauton peruutusmaksu 13
Vapaaehtoinen, lisämaksullinen pakkausjätteiden ja biojätteen keräys 13
Maksu reitiltä poikkeamisesta 13
Säkin asennus 14
Lukitukset 14
Jätehuoltomääräysten vastainen toimintaympäristö 14
~~Tuntiveloitus~~ 14
6 § Astiapalvelu 15
Jäteastioiden kuljetusmaksut 16
7 § Vuokralavapalvelu 17
Voimaantulo 19
8 § Voimaantulo 19

Allekirjoitettu sähköisesti asianhallintajärjestelmässä
Juha Tuomi 09.10.2026 Eerika Vaahtovuo 12.10.2026
Tuija Linna-Pirinen 12.10.2026
Kirsi Lahti Hallintosihteeri,11400 12.10.2026

Yleistä jätetaksasta ja maksuista

1 § Jätetaksan perusteet

Jätelain (646/2011) 78 §:n mukaisesti kunnan on perittävä järjestämästään jätehuollosta jätemaksua, jolla katetaan sille tehtävän hoitamisesta aiheutuvat kustannukset. Jätemaksuilla katetaan kaikki jätelainsäädännön edellyttämät jätehuollon toteutuksen kustannukset, kuten:

- jätteen keräily ja kuljetukset
- tiedotus ja neuvonta
- hallinto
- jätteiden käsittely
- kaatopaikkojen maisemointi ja jälkihoito
- kunnan jätehuoltoviranomaisen toiminta
- jätehuollon kehittäminen
- varautuminen investointeihin

Jätemaksun perusteista määrätään jätetaksassa. Kunnan toissijaisen vastuun jätetaksan mukaan laskutettavat jätemaksut kattavat kaikki toissijaisen vastuun jätehuoltopalveluiden kulut.

Kunnan jätehuoltoviranomainen hyväksyy taksan ja määrää jätemaksut. Kuntien yhteisenä jätehuoltoviranomaisena toimii kuntien tekemän sopimuksen mukaisesti kuntien yhteinen jätelautakunta Kolmenkierto (jäljempänä jätelautakunta). Lakisääteisiä kunnille kuuluvia jätehuollon palvelutehtäviä hoitaa kuntien omistama jäteyhtiö, Kiertokapula Oy (jäljempänä jäteyhtiö). Jäteyhtiö hoitaa jätelautakunnan lukuun jätemaksujen laskutuksen ja maksukertymien seurannan. Jätemaksut on suoritettava jäteyhtiölle.

2 § Soveltamisalue ja ala

Kunnan toissijaisen vastuun perusteella tarjottavat jätehuoltopalvelut ovat kunnan lakisääteisiä jätehuoltopalvelutehtäviä, ja niissä on noudatettava jätelautakunnan vahvistamaa taksaa. Taksan mukaiset maksut koskevat kunnan järjestämässä säännöllisessä jätteenkuljetuksessa kuljetettavaa yhdyskuntajätettä sekä jätteiden vastaanoton maksuja.

Allekirjoitettu sähköisesti asianhallintajärjestelmässä
Juha Tuomi 09.10.2026 Eerika Vaahtovuo 12.10.2026
Tuija Linna-Pirinen 12.10.2026
Kirsi Lahti Hallintosihteeri,11400 12.10.2026

Tätä taksaa sovelletaan Hattulassa, Hausjärvellä, Hyvinkäällä, Hämeenlinnassa, Janakkalassa, Järvenpäässä, Keravalla, Lopella, Mäntsälässä, Nurmijärvellä, Riihimäellä, Tuusulassa ja Valkeakoskella.

Taksaa sovelletaan jätelain 33 §:n mukaisesti kunnan toissijaiselle vastuulle kuuluvaan jätteeseen (jäljempänä TSV), pois lukien saostus- ja umpisäiliöliete. Kunnan on järjestettävä muunkin kuin sen vastuulle jätelain 32 §:n mukaisesti kuuluvan jätteen jätehuolto, jos jätteen haltija tätä muun palvelutarjonnan puutteen vuoksi pyytää ja jäte laadultaan ja määrältään soveltuu kuljetettavaksi tai käsiteltäväksi kunnan jätehuoltojärjestelmässä. Jos kysymyksessä on muusta kuin ennalta arvaamattomasta kiireestä johtuva kunnan toissijainen jätehuoltopalvelu, jonka arvo on vähintään 2 000 euroa vuodessa, muun palvelutarjonnan puutteen toteamisen edellytyksenä on, että jätteen haltija on julkaissut Materiaalitorilla tarjouspyynnön tarvitsemastaan jätehuoltopalvelusta ja että tarjouspyyntöä vastaavaa palvelua ei ole kohtuullisesti saatavilla jätteen haltijan asettamassa vähintään 14 vuorokauden määräajassa. Tämän jälkeen TSV-palvelua voi pyytää kunnalta, käytännössä kunnalliselta jäteyhtiöltä.

3 § Jätemaksun suorittamisvelvollisuus

TSV-palvelun jätemaksun on velvollinen suorittamaan jätelain 80 §:n mukaisesti kiinteistön haltija tai muu jätteen haltija, jonka jätehuollon kunta järjestää.

~~Paperisen, postitse toimitettavan laskun lisämaksu on 2,50 €/lasku. Sähköiset laskutustavat ovat maksuttomia.~~

~~Jo maksettujen laskujen laskukopion toimittamisesta veloitetaan 5,00 €/laskukopio.~~

Jos maksuvelvollinen huomaa jätehuoltopalvelussa virheen, pitää hänen huomauttaa asiasta viipymättä Kiertokapula Oy:lle. Kiertokapula Oy voi hyvittää virheellisen laskun tai alentaa hintaa, jos jätehuoltopalvelussa on ollut virhe. Virheestä johtuva hinnanalennus voidaan hyvittää seuraavan laskutuksen yhteydessä.

Maksuvelvollisella on oikeus tehdä jätemaksusta (jätelain 82 §:n mukaisesti) muistutus 14 päivän kuluessa laskun saamisesta jätehuoltoviranomaiselle. Lasku on jätelain 83 §:n

Allekirjoitettu sähköisesti asianhallintajärjestelmässä
Juha Tuomi 09.10.2026 Eerika Vaahtovuo 12.10.2026
Tuija Linna-Pirinen 12.10.2026
Kirsi Lahti Hallintosihteeri,11400 12.10.2026

mukaisesti maksettava muutoksenhausta huolimatta. Jos maksua muutoksenhaun johdosta alennetaan, palautetaan liikaa maksettu määrä korkoineen. Jos jätemaksua ei makseta viimeistään eräpäivänä, erääntyneelle määrälle on suoritettava jätelain 83 §:n mukaisesti korkoa siten kuin korkolaissa (633/1982) säädetään viivästyskorosta. Maksukehotuksista veloitetaan perintälain (laki saatavien perinnästä, 513/1999) mukaiset perintäkulut. Jätemaksu on ulosottokelpoinen ilman erillistä päätöstä tai tuomiota.

Laskutuksesta voidaan periä lisämaksua paperilaskusta, jo maksetun laskun laskukopion toimittamisesta, väärälle tilille maksetun suorituksen palautuksesta ja asiakkaan pyynnöstä tehtävästä laskun uudelleen lähettämisestä.

Taulukko 1 Laskutuksen lisämaksut

Maksuluokka (hinnat sis. alv. 25,5 %)	**Hinta €**	**Yksikkö**
Paperisen, postitse toimitettavan laskun lisämaksu	3,00	€ / lasku
Jo maksettujen laskujen laskukopion toimittaminen	5,00	€ / laskukopio
Väärälle tilille maksetun suorituksen palautus	5,00	€ / maksu
Laskun uudelleenlähetys asiakkaan pyynnöstä (esim. virheellinen toimituskanava tai osoite)	5,00	€ / lasku

Järjestetyn jätehuollon maksut

4 § Jäteastioiden tyhjennysmaksut

~~Tämän taksan mukaiset jäteastioiden tyhjennysmaksut ovat voimassa Hattulassa, Hausjärvellä, Hyvinkäällä, Hämeenlinnassa, Janakkalassa, Järvenpäässä, Keravalla, Lopella, Mäntsälässä, Nurmijärvellä, Riihimäellä, Tuusulassa ja Valkeakoskella.~~

Jäteastian tyhjennysmaksu on maksu kiinteistökohtaisen tai kiinteistöjen yhteisen jäteastian tyhjennyksestä ja jätteiden käsittelystä. Kunnan jätemaksun perusteena ovat jätelain 79 §:n mukaisesti jätteen laji, laatu, määrä ja noutokerrat. Perusteina voidaan lisäksi ottaa huomioon jätteen keräys- ja kuljetusolot kiinteistöllä ja noutoalueella, jäteyhtiön

Allekirjoitettu sähköisesti asianhallintajärjestelmässä
Juha Tuomi 09.10.2026 Eerika Vaahtovuo 12.10.2026
Tuija Linna-Pirinen 12.10.2026
Kirsi Lahti Hallintosihteeri,11400 12.10.2026

keräysvälineiden käyttö sekä kuljetusmatka kuljetettaessa jäte yksittäisenä kuljetuksena. Jätemaksut määräytyvät tyhjennettävän jäteastian tilavuuden, tyhjennyskertojen ja jätelajin perusteella. Tyhjennykset tehdään jätehuollon asiakasrekisteriin kirjatun, jätehuoltomääräysten mukaisen tyhjennysrytmin mukaisesti ja maksu määrätään kaikista näistä tyhjennyksistä tai tyhjennysyrityksistä.

Jäteyhtiö ylläpitää verkkosivullaan sähköistä karttaa pakkausjakeiden (muovi-, lasi- ja kartonkipakkaukset ja pienmetalli), biojätteen erilliskeräykseen ja astiapesuihin liittyvistä keräysalueista (alueet A, B, C ja D). Alueella D saatavilla olevat tyhjennysrytmit tulee tarkastaa jäteyhtiöltä.

Tyhjennysmaksun rakenne

Jäteastian tyhjennysmaksu muodostuu **kuljetus- ja käsittelyosasta**. Kuljetukset on kilpailutettu useissa erillisissä urakka-alueissa ja kuljetusosassa on huomioitu kunkin astiatyypin keskimääräinen hinta.

Kuljetusosaan sisältyy ~~Kuljetusosaan on sisällytetty myös muita kuljetusten järjestämiseen liittyviä kustannuksia, kuten~~ kuljetuksiin liittyvä asiakaspalvelu, laskutus ja hallinnointi, astiapesut sekä joulukuusien keräys. Käsin siirrettävien pienjäteastioiden ja muiden tilavuusperusteisesti hinnoiteltavien jäteastioiden kohdalla käsittelyosassa on huomioitu kunkin astiatyypin keskimääräinen täyttöaste, astia ja tilavuuspaino.

Punnittavien jäteastioiden kohdalla käsittelymaksu määritellään jätteen todellisen painon perusteella. Jos todellista painoa ei tilapäisesti saada, käytetään kolmen edellisen toteutuneen punnituksen keskipainoa. Etukuormaussäiliöitä kuljetuksia on Hattulassa, Hämeenlinnassa, Hyvinkäällä, Järvenpäässä, Keravalla, Nurmijärvellä, Tuusulassa, Riihimäellä ja Valkeakoskella.

~~Taulukossa 2 on esitetty tyhjennyshinnat käsin siirrettäville pienjäteastioille sekä tilavuusperusteisesti hinnoitelluille syvä- ja pintasäiliöille sekä etukuormaussäiliöille.~~

Taulukko 2 Käsin siirrettävien pienjäteastioiden ja muiden tilavuusperusteisten keräysvälineiden tyhjennyshinnat

Allekirjoitettu sähköisesti asianhallintajärjestelmässä
Juha Tuomi 09.10.2026 Eerika Vaahtovuo 12.10.2026
Tuija Linna-Pirinen 12.10.2026
Kirsi Lahti Hallintosihteeri,11400 12.10.2026

Jätelaji ja astian koko	Kuljetus € (alv. 0 %)	Käsittely € (alv. 0 %)	Tyhjennys-hinta yht. € (alv. 0 %)	Tyhjennyshinta yht. € (alv. 25,5 %)
Sekajäte, enintään 140 l	6,19	2,67	8,86	11,12
Sekajäte, yli 140 l, enintään 240 l	6,19	4,62	10,81	13,57
Sekajäte, yli 240 l, enintään 370 l	6,19	6,88	13,07	16,40
Sekajäte, yli 370 l, enintään 660 l	6,19	12,64	18,83	23,63
Sekajäte, yli 660 l, enintään 770 l	6,19	14,76	20,95	26,29
Biojäte, enintään 140 l	7,69	4,10	11,79	14,80
Biojäte, yli 140 l, enintään 240 l	7,69	7,02	14,71	18,46
Muovipakkaukset, enintään 240 l	9,37	-	9,37	11,76
Muovipakkaukset, yli 240 l, enintään 370 l	9,71	-	9,71	12,19
Muovipakkaukset, yli 370 l, enintään 660 l	10,41	-	10,41	13,06
Muovipakkaukset, nostoperusteinen syvä- tai pintasäiliö, enintään 5 m^3	59,89	-	59,89	75,16
Lasipakkaukset, enintään 240 l	9,37	-	9,37	11,76
Lasipakkaukset, yli 240 l, enintään 370 l	9,71	-	9,71	12,19
Lasipakkaukset, nosto-perusteinen syvä- tai pintasäiliö, enintään 3 m^3	59,89	-	59,89	75,16

Allekirjoitettu sähköisesti asianhallintajärjestelmässä
Juha Tuomi 09.10.2026 Eerika Vaahtovuo 12.10.2026
Tuija Linna-Pirinen 12.10.2026
Kirsi Lahti Hallintosihteeri,11400 12.10.2026

Jätelaji ja astian koko	Kuljetus € (alv. 0 %)	Käsittely € (alv. 0 %)	Tyhjennys-hinta yht. € (alv. 0 %)	Tyhjennyshinta yht. € (alv. 25,5 %)
Metalli, enintään 240 l	9,37	-	9,37	11,76
Metalli, yli 240 l, enintään 370 l	9,71	-	9,71	12,19
Metalli, nostoperusteinen syvä- tai pintasäiliö enintään 3 m^3	59,89	-	59,89	75,16
Kartonkipakkaukset, enintään 240 l	9,37	-	9,37	11,76
Kartonkipakkaukset, yli 240 l, enintään 370 l	9,71	-	9,71	12,19
Kartonkipakkaukset, yli 370 l, enintään 660 l	10,41	-	10,41	13,06
Kartonkipakkaukset, yli 660 l, enintään 800 l	11,84	-	11,84	14,86
Kartonkipakkaukset, nostoperusteinen syvä- tai pintasäiliö enintään 5 m^3	59,89	-	59,89	75,16
Kartonkipakkaukset, etukuormaussäiliö, enintään 8 m^3	59,89	-	59,89	75,16
Paalattu kartonki, enintään 1 m^3	59,89	-	59,89	75,16
Muovi- ja kartonkipakkaukset, puristinsäiliö	208,08	-	208,08	261,14

~~Taulukossa 2 on esitetty tyhjennyshinnat punnittaville syvä-, pinta-, puristin sekä etukuormaussäiliöille.~~

Taulukko 3 Syvä-, pinta-, puristin sekä etukuormaussäiliöiden tyhjennyshinnat

Jätelaji ja säiliötyyppi	Kuljetus € (alv. 0 %)	Käsittely €/tonni (alv. 0 %)	Tyhjennyshinta yht. € (alv. 0 %)	Tyhjennyshinta yht. € (alv. 25,5 %)
Sekajäte, syvä- tai pintasäiliö, enintään 3 m3	40,34	172,22	40,34 + jätteenkäsittely	50,63 + jätteenkäsittely
Sekajäte, syvä- tai pintasäiliö,	40,34	172,22	40,34 + jätteenkäsittely	50,63 + jätteenkäsittely

Allekirjoitettu sähköisesti asianhallintajärjestelmässä
Juha Tuomi 09.10.2026 Eerika Vaahtovuo 12.10.2026
Tuija Linna-Pirinen 12.10.2026
Kirsi Lahti Hallintosihteeri,11400 12.10.2026

Jätelaji ja säiliötyyppi	Kuljetus € (alv. 0 %)	Käsittely €/tonni (alv. 0 %)	Tyhjennyshinta yht. € (alv. 0 %)	Tyhjennyshinta yht. € (alv. 25,5 %)
yli 3 m3, enintään 5 m3				
Sekajäte, etukuormaussäiliö, enintään 6 m3 (ei Hausjärvellä, Janakkalassa, Lopella ja Mäntsälässä)	44,66	172,22	44,66 + jätteenkäsittely	56,05 + jätteenkäsittely
Sekajäte, etukuormaussäiliö, yli 6 m3, enintään 8 m3 (ei Hausjärvellä, Janakkalassa, Lopella ja Mäntsälässä)	44,66	172,22	44,66 + jätteenkäsittely	56,05 + jätteenkäsittely
Sekajäte, puristinsäiliö	219,81	172,22	219,81 + jätteenkäsittely	275,86 + jätteenkäsittely
Biojäte, syvä- tai pintasäiliö, enintään 0,8m3	49,32	115,90	49,32 + jätteenkäsittely	61,90 + jätteenkäsittely
Biojäte, syvä- tai pintasäiliö, yli 0,8 m3, enintään 1,3 m3	49,32	115,90	49,32 + jätteenkäsittely	61,90 + jätteenkäsittely
Biojäte, puristinsäiliö	219,81	115,90	219,81 + jätteenkäsittely	275,86 + jätteenkäsittely

Poikkeukset tyhjennysmaksun veloittamisessa

Jäteastian tyhjennysmaksua ei veloiteta, jos jäteastia on jäteyhtiön tai kuljetusurakoitsijan laiminlyönnin takia jäänyt tyhjentämättä, eikä jäteastiaa saada tyhjennettyä ennen seuraavaa normaalin tyhjennysvälin mukaista tyhjennyskertaa. Kiinteistön haltijan tulee ilmoittaa laiminlyönnistä jäteyhtiölle viipymättä. Jäteyhtiön tai kuljetusurakoitsijan laiminlyönniksi ei katsota seuraavia:

- Jäteastia on täytetty liian painavaksi tai jäteastiaan on laitettu sellaisia jätteitä, joita ei saa voimassa olevan lainsäädännön tai jätehuoltomääräysten perusteella kyseiseen astiaan laittaa.
- Yksityistie tai jäteastialle johtava kiinteistön pihatie on kunnoltaan sellainen, ettei sitä ole turvallista ajaa jäteautolla.

Allekirjoitettu sähköisesti asianhallintajärjestelmässä
Juha Tuomi 09.10.2026 Eerika Vaahtovuo 12.10.2026
Tuija Linna-Pirinen 12.10.2026
Kirsi Lahti Hallintosihteeri,11400 12.10.2026

- Tiellä tai jätteiden keräyspaikalla on vapaana olevia eläimiä tai esteitä, jotka haittaavat merkittävästi jäteauton liikennöintiä tai jäteastian tyhjennystä.
- Jäteastia jää osittain tai kokonaan tyhjentämättä astian tai jätteen jäätymisen tms. syyn vuoksi ~~ei sen jäätymisen tms. syyn vuoksi saada tyhjennettyä tavanomaisin toimenpitein osittain tai kokonaan.~~
- Kiinteistöä tai jätteiden keräyspaikkaa ei löydy puutteellisten osoitemerkintöjen takia.
- Kiinteistössä tai jätteiden keräyspaikassa on usean jätteentuottajan astioita, eikä astioiden omistusta ole selkeästi merkitty.
- Astia on lukittu jätehuoltomääräysten vastaisesti.
- Toimintaympäristö/tyhjennyspaikka tai jokin muu seikka on jätehuoltomääräysten vastainen.
- Jätteiden keräyspaikka tai sille johtava kulkuväylä voi aiheuttaa vaaraa jätteenkuljettajalle tai kalustolle

Kiinteistönhaltijan tulee huolehtia, että edellä mainitut seikat eivät estä jäteastian tyhjentämistä. Mikäli tyhjennys jää tekemättä ~~edellä mainittujen~~ kiinteistöllä vallinneiden olosuhteiden vuoksi, veloitetaan jätetaksan mukainen kuljetusmaksu, mutta ei käsittelyosaa maksusta (hukkanoutomaksu). Jos tyhjennysvuorossa on useita saman jätejakeen astioita, veloitetaan kuljetusmaksu vain yhden astian osalta. Jos jäteastiassa on lajitellun jätteen joukossa sinne kuulumatonta jätettä niin, ettei astiaa voida tyhjentää kyseisenä jätelajina, laskutetaan asiakkaalta taksan mukainen kuljetusmaksu, mutta ei käsittelyosaa (hukkanoutomaksu). Tarvittaessa jäteastia tyhjennetään sekajätteenä taksan mukaisella hinnalla.

Kiinteistönhaltijan on ilmoitettava jätehuollon tilapäisestä keskeytyksestä jäteyhtiölle vähintään yhtä (1) viikkoa ennen keskeytyksen alkamista. Jos jätteenkuljetuksen keskeytysilmoitusta ei ole tehty vähintään yhtä (1) viikkoa ennen tauon alkamista, peritään koko tyhjennysmaksu (myös jätteenkäsittelyosa), vaikka jäteastia olisi kokonaan tai osin tyhjä. Koko tyhjennysmaksu peritään myös siinä tapauksessa, jos astiaa ei tyhjennyspäivänä löydy siitä syystä, että se on poistettu tyhjennyspaikalta. Jos tyhjennysvuorossa on useita saman jätejakeen astioita, veloitetaan tyhjennysmaksu vain yhden astian osalta.

Allekirjoitettu sähköisesti asianhallintajärjestelmässä
Juha Tuomi 09.10.2026 Eerika Vaahtovuo 12.10.2026
Tuija Linna-Pirinen 12.10.2026
Kirsi Lahti Hallintosihteeri,11400 12.10.2026

Astiapesut

~~Kuljetusosa sisältää~~ Käsin siirrettävien pienastioiden ja nostoperusteisten säiliöiden pesut suoritetaan yhden (1) kerran vuodessa (sekajäte ja pakkausjäteastiat) ja biojäteastioiden pesut kaksi (2) kertaa vuodessa.

Astiapesut suoritetaan pesuhuuhtelukalustolla, jolloin astian tyhjennyksen yhteydessä autossa oleva painepesuri huuhtelee astian. Astiat ja niiden kannet huuhdellaan molemmin puolin. Vanhoissa jäteastioissa pinttynyt lika ei välttämättä irtoa kokonaan.

Sekajätteen ja biojätteen syväkeräysastioiden astiapesujen yhteydessä veloitetaan jätteenkäsittelymaksu, mutta ei tyhjennysmaksun kuljetusosuutta.

Pesuja toteutetaan alue kerrallaan. Mikäli alueella A pesu jää tekemättä asiakkaasta johtuvasta syystä, ja auto on jo poistunut alueelta, astiaa ei enää pestä. Mikäli alueilla C ja D jäteastia ei ole paikallaan pesuhetkellä, astiaa ei pestä. Alle kaksi (2) kertaa vuodessa tyhjennettäviä jäteastioita ei pestä. Taksan 6 § mukaisella astiakuljetuksen lisämaksulla on mahdollista vaihtaa astia puhtaaseen.

Pesun voi suorittaa kiinteistöllä myös omatoimisesti, jolloin jäteyhtiölle tulee ilmoittaa 15.2. mennessä, mikäli pesu halutaan perua kiinteistöltä. Tämä ei vaikuta tyhjennyshintaan.

Tyhjennyspäiväpoikkeamat

Tyhjennykset tehdään suunniteltuna tai ±1 päivä suunnitellusta tyhjennyspäivästä.

Viikoilla, joilla pyhäpäivä on arkisin (ma-pe), tyhjennys voidaan tehdä suunnitellusta päivästä poiketen. Viikoilla, joilla on yksi arkipyhäpäivä, tyhjennys voidaan tehdä ±2 päivä suunnitellusta poiketen. Viikoilla, joilla on kaksi tai useampia arkipyhäpäiviä, tyhjennys voidaan tehdä ±3 päivää suunnitellusta poiketen. Arkipyhien aiheuttamat tyhjennyspäivämuutokset eivät poista lisäjätteiden maksuvelvoitetta.

Kuljetusurakoiden kilpailutuksen yhteydessä tai muutoin kuljetusurakoiden sujuvuuden kannalta tarpeellisesta sekä perustellusta syystä (tyypillisesti muutamien vuosien välein)

Allekirjoitettu sähköisesti asianhallintajärjestelmässä
Juha Tuomi 09.10.2026 Eerika Vaahtovuo 12.10.2026
Tuija Linna-Pirinen 12.10.2026
Kirsi Lahti Hallintosihteeri,11400 12.10.2026

tyhjennyspäivä voi muuttua ja seuraava tyhjennys voi tulla normaalista poikkeavalla tyhjennysrytmillä. Tyhjennyksestä veloitetaan tällöin normaali tyhjennysmaksu.

5 § Maksut astiatyhjennysten lisäpalveluista

Jäteastian tyhjennysmaksujen lisäksi voidaan määrätä seuraavia lisämaksuja, joilla katetaan lisäpalvelusta jäteyhtiölle aiheutuvat kustannukset. ~~Tämän taksan mukaiset maksut astiatyhjennysten lisäpalveluista ovat voimassa Hattulassa, Hausjärvellä, Hyvinkäällä, Hämeenlinnassa, Janakkalassa, Järvenpäässä, Keravalla, Lopella, Mäntsälässä, Riihimäellä, Nurmijärvellä, Tuusulassa ja Valkeakoskella.~~

Lisäjäte

Jäteastian viereen voi jättää lisäjätteitä tyhjennyksen yhteydessä poisnoudettavaksi. Jäteastian vieressä ei tule säilyttää mitään, mitä ei ole tarkoitettu jätteeksi. Näistä jätteistä peritään jätetaksan mukainen lisämaksu mahdollisine siirtolisineen. Myös lisäjäte on mahdollisuuksien mukaan pakattava. Biojätettä ei kuljeteta lisäjätteenä, eikä sitä saa sijoittaa jäteastian ulkopuolelle. Lisäjätteiden on oltava helposti kuormattavia ja kuljetukseen soveltuvia, jätehuoltomääräysten mukaisia jätteitä. Veloitus lisäjätteestä on yhtä suuri, kuin kyseisen jätejakeen 240 litran astian tyhjennyksestä perittävä tyhjennysmaksu mahdollisine lisämaksuineen. Lisäjätteen veloitusperuste on €/0,2 m^3.

Lisäjätteestä laskutetaan myös silloin, kun jäteastia on pakattu niin täyteen, että kansi jää tästä syystä auki. Yli 1 m^3:n lisäjäte-eriä ~~ei oteta kuormaan~~ otetaan kuormaan astiatyhjennyksen yhteydessä, jos keräysautossa on lisäjätteelle tilaa.

Puristinsäiliön, etukuormauksen ja biojätteen keräyksen yhteydessä ei kuljeteta lisäjätteitä.

Tyhjennysvälineen viereen jätetyt joulukuuset kerätään ilmaiseksi. Kerättäväksi jätetyn joulukuusen tulee olla kooltaan soveltuva kerättäväksi pakkaavaan jäteautoon. Joulukuuset ~~ja ne~~ otetaan kyytiin, kun autossa on niille tilaa.

Jäteastian siirtomaksu

Jäteastian siirtomatkasta peritään lisämaksu, jos jäteastia on sijoitettu jätehuoltomääräysten vastaisesti yli 10 metrin päähän siitä kohdasta, mihin jäteautolla pääsee ajamaan

Allekirjoitettu sähköisesti asianhallintajärjestelmässä
Juha Tuomi 09.10.2026 Eerika Vaahtovuo 12.10.2026
Tuija Linna-Pirinen 12.10.2026
Kirsi Lahti Hallintosihteeri,11400 12.10.2026

esteettä ja turvallisesti. Lisämaksu peritään 10 metriä ylittävästä jäteastian siirtomatkasta jokaiselta alkavalta 10 metriltä. Siirtomatka mitataan yhteen suuntaan jäteastiaryhmän keskimmäiseen astiaan tai jätetilan ovelle ja siirtomatka koskee kaikkia saman jäteastiaryhmän astioita. Jäteautoa ei ajeta keräysalueella A yksittäisen pientalokiinteistön (omakoti- tai paritalo) tontille, mikäli ajoa ei ole erikseen sallittu. Siirtomatka mitataan keräysalueen A pientalokiinteistöillä tonttiliittymän ja yleisen kadun tai tiealueen liityntäpisteen keskikohdasta.

Jäteauton peruutusmaksu

Jäteauton peruutusmatkasta peritään lisämaksu, jos jäteautolle ei ole tyhjennyspaikalla turvallista kääntömahdollisuutta aiheuttamatta vaaraa kalustolle, kiinteistölle tai jäteastialle johtavalle kulkuväylälle ~~tyhjennyspaikalla ei ole jäteautolle kääntömahdollisuutta~~ ja jäteauto joutuu peruuttamaan keräysalueen a (taajamat reuna-alueineen) ulkopuolisella alueella yli 40 metrin matkan jäteastian tyhjennyksen suorittamiseksi. Lisämaksu peritään 40 metriä ylittävästä peruutusmatkasta jokaiselta alkavalta 40 metriltä. Peruutuksen maksimimatka on 200 metriä. Peruutusmaksu on kiinteistökohtainen. Jäteyhtiö ylläpitää karttakuvaa keräysalueen a rajauksesta verkkosivullaan.

Vapaaehtoinen, lisämaksullinen pakkausjätteiden ja biojätteen keräys

Lisämaksu peritään ~~normaalia hankalammista keräysolosuhteista~~, kun jäteautolla ajetaan keräämään pakkausjakeita tai biojätettä keräysalueelle d (taajamien ja niiden välisten keräysreittien ulkopuoliset alueet). Jäteyhtiö ylläpitää karttakuvaa keräysalueen d rajauksesta verkkosivullaan. Keräysalueella D keräys alkaa kysynnän ja kapasiteetin mukaan.

Maksu reitiltä poikkeamisesta

Jos jäteauto joutuu asiakkaan tilaaman ylimääräisen tyhjennyksen takia poikkeamaan enemmän kuin neljä (4) kilometriä suunnitellulta ajoreitiltään, peritään lisämaksu. Maksu veloitetaan jokaiselta alkavalta 500 metriltä. Matka mitataan yhteen suuntaan. Ylimääräinen tilaus voidaan toteuttaa sillä edellytyksellä, että päivän ajoreitille on ajankäytön puolesta mahdollista lisätä ylimääräistä ajoa vaativa kohde.

Allekirjoitettu sähköisesti asianhallintajärjestelmässä
Juha Tuomi 09.10.2026 Eerika Vaahtovuo 12.10.2026
Tuija Linna-Pirinen 12.10.2026
Kirsi Lahti Hallintosihteeri,11400 12.10.2026

Säkin asennus

Lisämaksu peritään siitä, jos biojäteastiaan (140 l ja 240 l) tai biojätteen syväkeräyssäiliöön (enintään 1,3 m3) asennetaan lajitteluohjeen mukainen suojasäkki. Lisäpalvelu sisältää säkin ja sen asennuksen. Tuulettuvaan 140 l biojäteastiaan ei tule asentaa tai asennuttaa astian suojasäkkiä.

Lukitukset

Jos kiinteistön haltija on lukinnut jäteastian sijoituspaikalle johtavan reitin, on lukitus järjestettävä siten, että jätteenkuljettajan yleisavain (Protec2) sopii siihen. Myös koodilukon käyttäminen on mahdollista. Lisämaksu peritään kultakin noutokerralta, mikäli puomien, porttien ja lukitusten avaaminen tapahtuu muilla kuin jätehuoltoavaimilla tai mikäli kiinteistöllä on rajoitettu noutoaika. Maksu ei oikeuta puutteiden korjaamatta jättämistä.

Jätehuoltomääräysten vastainen toimintaympäristö

Lisämaksu voidaan veloittaa, jos keräysväline tai keräyspaikka poikkeaa jätehuoltomääräyksistä ja puutetta ei ole toistuvasta neuvonnasta huolimatta korjattu. Poikkeamia voivat olla esimerkiksi jäteastian liikuttelua hankaloittava kynnys, porras tai muu este, ylipainava jäteastia tai muu jätehuoltomääräyksistä poikkeava jäteastian tyhjentämistä hankaloittava tekijä. Maksu ei oikeuta puutteiden korjaamatta jättämistä.

~~**Tuntiveloitus**~~

~~Jos yleiseltä keräyspisteeltä siivotaan sinne kuulumatonta jätettä, peritään lisämaksu. Maksu peritään siltä, joka on tuonut ylimääräistä jätettä pisteeseen. Lisäksi veloitetaan siivotun jätteen käsittelymaksu.~~

~~Astiatyhjennysten lisäpalveluiden maksut esitelty taulukossa 3.~~

Taulukko 4 Astiatyhjennysten lisäpalveluiden maksut, kunnan toissijainen vastuu

Lisäpalvelu	Kuljetus, €	Käsittely, €	Kokonaishinta (alv. 0 %)	Kokonaishinta (alv.25,5 %)	Yksikkö
Lisäjäte, sekajäte	6,19	4,62	10,81	13,57	€/0,2 m3

Allekirjoitettu sähköisesti asianhallintajärjestelmässä
Juha Tuomi 09.10.2026 Eerika Vaahtovuo 12.10.2026
Tuija Linna-Pirinen 12.10.2026
Kirsi Lahti Hallintosihteeri,11400 12.10.2026

Lisäpalvelu	**Kulje-tus, €**	**Käsit-tely, €**	**Kokonais-hinta (alv. 0 %)**	**Kokonais-hinta (alv.25,5 %)**	**Yksikkö**
Lisäjäte, lasipakkaukset	9,37	-	9,37	11,76	€/0,2 m3
Lisäjäte, metalli	9,37	-	9,37	11,76	€/0,2 m3
Lisäjäte, kartonkipakkauk-set	9,37	-	9,37	11,76	€/0,2 m3
Lisäjäte, muovipakkaukset	9,37	-	9,37	11,76	€/0,2 m3
Lisäpalvelu	**Kokonaishinta (alv. 0 %)**			**Kokonais-hinta (alv. 25,5 %)**	**Yksikkö**
Jäteastian siirto	1,48			1,86	€/alkavat 10 m
Jäteauton peruutus	6,73			8,45	€/alkavat 40 m
Lisämaksu pakkaus- ja biojätteen keräyksestä alu-eella d	kaksinkertainen tyhjennys-maksu				
Maksu reitiltä poikkeami-sesta	5,89			7,39	€/alkavat 500 m
Säkin asennus (140 l ja 240 l bioastiat)	2,02			2,54	€/säkki
Säkin asennus (biojätteen syväkeräysastiat)	11,33			14,22	€/säkki
Lukitukset /	6,96			8,73	€/tyhjennys-käynti
Jätehuoltomääräysten vas-tainen toimintaympäristö	6,96			8,73	€/tyhjennys-käynti
~~Tuntiveloitus~~	~~136,04~~			~~170,73~~	~~€/tunti~~

6 § Astiapalvelu

Astiapalveluun sisältyy 140 l - 660 l jäteastioiden veloitukseton toimittaminen asiakkaalle liityttäessä jätehuoltoon ja astian vaihtaminen, jos jäteastian koko ei ole oikea, jäteastia on rikkoutunut tai ei muuten täytä jätehuoltomääräysten vaatimuksia sekä tarvittaessa lisäastioiden toimittaminen kiinteistölle. ~~Jos jäteastia joudutaan vaihtamaan useammin~~

Allekirjoitettu sähköisesti asianhallintajärjestelmässä
Juha Tuomi 09.10.2026 Eerika Vaahtovuo 12.10.2026
Tuija Linna-Pirinen 12.10.2026
Kirsi Lahti Hallintosihteeri,11400 12.10.2026

~~kuin kahden vuoden välein, astialle tilataan pelkkä nouto ilman uuden toimittamista alle kaksi vuotta toimituksen jälkeen tai Kiertokapulan aiemmin toimittamaa jäteastiaa ei enää löydy kiinteistöltä, voidaan asiakkaalta veloittaa jäteastian hinta sekä kuljetusmaksu jäteastian vaihdosta tai tuonnista kiinteistölle.~~

~~Astiapalvelu sisältää kiinteistöille toimitettavien uusien jäteastioiden hankintakustannukset.~~ Kiinteistöillä jo olemassa olevat jäteastiat palvelevat käyttötarkoituksessa käyttöiän loppuun asti. Vain rikkinäiset tai muutoin jätehuoltomääräysten vastaiset jäteastiat vaihdetaan. Kiireellisissä astiaongelmissa (jäteastia puuttuu kokonaan tai jäteastia ei ole tyhjennettävissä jäteautoon) korvaava jäteastia toimitetaan kiinteistölle viikon kuluessa siitä, kun ongelman syy ja perusteet astiavaihdolle ovat jäteyhtiöllä selvillä. Mikäli asiakkaasta johtuvan tarpeen takia jäteastia ~~on tarpeen~~ tulee toimittaa nopeammalla aikataululla, astialle on mahdollista tilata lisämaksullinen pikatilaus, jolloin jäteastia toimitetaan kahden (2) seuraavan arkipäivän kuluessa tilauksesta.

Jäteyhtiön toimittamissa astioissa on jätelajin ilmoittava tarroitus ja jäteyhtiön yhteystiedot valmiina, kiinteistöillä jo olemassa oleviin astioihin jäteastioiden tarrat voi tilata veloituksetta jäteyhtiöltä tarrojen omatoimista asennusta varten.

Etukuormaussäiliöitä vuokrataan asiakkaille Hattulassa, Hämeenlinnassa, Hyvinkäällä, Järvenpäässä, Keravalla, Nurmijärvellä, Tuusulassa, Riihimäellä ja Valkeakoskella.

Jäteastioiden kuljetusmaksut

Asiakkaasta johtuvasta jäteastioiden toimittamisesta ja poishausta voidaan periä kuljetusmaksu. Jos jäteastian rikkoutuminen tai katoaminen kiinteistöltä on toistuvaa tai tahallista, jäteyhtiö veloittaa kuljetusmaksun lisäksi myös jäteastian korvausmaksun.

Kuljetusmaksu voidaan periä pyynnöstä tehdyn astian vaihdon yhteydessä, mikäli se tehdään alle kaksi vuotta edellisen astian toimittamisesta. Kuljetusmaksun veloitusperuste on €/astia ja maksun määräytymisen perusteet tarkastellaan jätejaekohtaisesti. Pelkästä astian poishausta ilman uuden toimittamista alle kaksi vuotta toimituksen jälkeen peritään kuljetusmaksu. Astiapalveluun liittyvän uuden astian viennin yhteydessä vanha rikkoutunut astia viedään veloituksetta pois.

Allekirjoitettu sähköisesti asianhallintajärjestelmässä
Juha Tuomi 09.10.2026 Eerika Vaahtovuo 12.10.2026
Tuija Linna-Pirinen 12.10.2026
Kirsi Lahti Hallintosihteeri,11400 12.10.2026

Kuljetusmaksua ei veloiteta, jos jäteastian vaihdon syynä on astiakoon sovittaminen yhteen syntyvän jätemäärän kanssa olosuhteiden muutoksen vuoksi. Tällaisia tilanteita ovat ~~esimerkiksi~~ kimpassa osakkaiden määrän muuttuminen pysyvästi tai kiinteistökohtaisessa keräyksessä kiinteistön asukasmäärän muuttuminen pysyvästi. Maksuton astiavaihto voidaan tehdä ~~veloituksetta~~ yhden (1) kerran asiakasta tai kimppaa kohti korkeintaan kahden vuoden välein.

~~Jäteastioiden vuokraus- ja kuljetusmaksut on esitelty taulukossa 4.~~

Taulukko 5 Jäteastioiden vuokraus- ja kuljetushinnat

Jäteastia	**Hinta € (alv 0 %)**	**Hinta € (alv 25,5 %)**	**Yksikkö**
Etukuormaussäiliön vuokra, enintään 6 m^3, sekajäte ja kartonki	36,55	45,87	€/kuukausi
Etukuormaussäiliön vuokra, yli 6 m^3, enintään 8 m^3, sekajäte ja kartonki	36,55	45,87	€/kuukausi
Jäteastioiden kuljetus, 1. astia	100,96	126,70	€/astia (ensimmäinen astia)
Jäteastioiden kuljetus, seuraavat astiat (jos viedään tai noudetaan useita samaan kohteeseen)	80,77	101,37	€/astia (seuraavat astiat, jos viedään tai noudetaan enemmän kuin yksi)
Jäteastian pikatoimituslisä	100,96	126,70	€/astiatoimitus
Jäteastian korvaus, 140 l (jos jäteastian rikkoontuminen on toistuvaa tai tahallista)	55,02	69,05	€/astia
Jäteastian korvaus, 240 l (jos jäteastian rikkoontuminen on toistuvaa tai tahallista)	63,64	79,87	€/astia
Jäteastian korvaus, 370 l (jos jäteastian rikkoontuminen on toistuvaa tai tahallista)	102,48	128,61	€/astia
Jäteastian korvaus, 660 l (jos jäteastian rikkoontuminen on toistuvaa tai tahallista)	231,92	291,06	€/astia

7 § Vuokralavapalvelu

Vuokralavapalvelu kuljettaa jatkokäsittelyyn taulukossa 7 kirjattuja jätteitä. Vuokralavapalvelun hinta sisältää kolmen vuorokauden lavavuokran. Vuokralavoja toimitetaan Hyvinkään, Hämeenlinnan, Järvenpään, Nurmijärven ja Valkeakosken jätteidenkäsittelyalueilta.

Allekirjoitettu sähköisesti asianhallintajärjestelmässä
Juha Tuomi 09.10.2026 Eerika Vaahtovuo 12.10.2026
Tuija Linna-Pirinen 12.10.2026
Kirsi Lahti Hallintosihteeri,11400 12.10.2026

Lavan kuljetusmaksu määräytyy sen mukaan, miten pitkä matka toimitusosoitteesta on lähimpään Kiertokapulan jätteidenkäsittelyalueeseen, jossa kyseistä jätettä voidaan ottaa vastaan. Kuljetusmaksun suuruus on esitetty taulukossa 6. Toimitusmatka tarkoittaa etäisyyttä jätteidenkäsittelyalueelta asiakkaan luo.

Maksullisten jätteiden painoperusteinen hinnoittelu määräytyy taulukon 7 perusteella. Maksuttomien jätteiden kohdalla veloitetaan ainoastaan lavavuokramaksu ja lavan kuljetusmaksu sekä mahdolliset lisätyökustannukset. Tarkempi kuvaus vuokralavapalvelusta löytyy Kiertokapulan nettisivulta osoitteesta www.kiertokapula.fi. Vuokralavapalvelun maksut on esitetty taulukossa 6

Taulukko 6 Vuokralavapalvelun maksut

Vuokralavapalvelu	**Hinta €** **(alv 0 %)**	**Hinta €** **(alv 25,5 %)**	**Yksikkö**
Lavan kuljetusmaksu 0–10 km	278,88	350,00	€/kpl
Lavan kuljetusmaksu 10–20 km	306,77	385,00	€/kpl
Lavan kuljetusmaksu 20–30 km	338,65	425,00	€/kpl
Lavan kuljetusmaksu 30–40 km	382,47	480,00	€/kpl
Lavan kuljetusmaksu 40–50 km	438,25	550,00	€/kpl
Lavan kuljetusmaksu 50–60 km	482,07	605,00	€/kpl
Lavan kuljetusmaksu yli 60 km, lisäkilometri	3,49	4,38	€/kpl
Vuokralavan lisävuorokausi	10,36	13,00	€/kpl
Jätteen maksu painon mukaan, ~~taulukoiden 11 ja 12~~ taulukon 7 perusteella			€/tonni
Sähkö- ja elektroniikkalaiteromusäkki	20,72	26,00	€/kpl
Muu lisätyö alkavalta 30 minuutilta ~~taulukon 14 perusteella~~ (esim. ylitäyden lavan purkaminen ja ylimääräisen kuljetuksen järjestäminen)	54,15	67,95	€/kpl
Peruuttamattomien tai lavan sovitun toimituspäivän edeltävänä arkipäivänä peruutettujen tilausten veloitusmaksu	161,75	203,00	€/kpl

Allekirjoitettu sähköisesti asianhallintajärjestelmässä
Juha Tuomi 09.10.2026 Eerika Vaahtovuo 12.10.2026
Tuija Linna-Pirinen 12.10.2026
Kirsi Lahti Hallintosihteeri,11400 12.10.2026

Taulukko 7 Vuokralavapalvelulla jätteidenkäsittelyalueille toimitettavien jätteiden hinnasto

Jätejae (hinnat sis. alv. 25,5 %)	Hinta € (alv 25,5 %)	Yksikkö
Asfaltti	41,57	€/tonni
Betoni	28,97	€/tonni
Energiajäte	188,25	€/tonni
Haravointijäte	61,73	€/tonni
Kannot	124,23	€/tonni
Metalli	-	€/tonni
Puhdas puujäte	36,44	€/tonni
Purkupuujäte	59,71	€/tonni
Rakennusjäte, luokka 1	220,08	€/tonni
Rakennusjäte, luokka 2	244,83	€/tonni
Rakennusjäte, luokka 3	269,80	€/tonni
Risut	39,94	€/tonni
Risut ja haravointijäte, sekakuorma	85,86	€/tonni
Tiili	37,55	€/tonni
Yhdyskuntajäte	227,78	€/tonni

Voimaantulo

8 § Voimaantulo

Tämä kunnan toissijaisen vastuun jätetaksa astuu voimaan 1.1.2027. Taksa astuu voimaan, vaikka sen hyväksymistä koskevaan päätökseen haettaisiin muutosta. Taksa

Allekirjoitettu sähköisesti asianhallintajärjestelmässä
Juha Tuomi 09.10.2026 Eerika Vaahtovuo 12.10.2026
Tuija Linna-Pirinen 12.10.2026
Kirsi Lahti Hallintosihteeri,11400 12.10.2026

kumoaa voimaan tullessaan jätehuoltoviranomaisen aiemmin vahvistamat jätetaksat.

Taksa on voimassa toistaiseksi.

Allekirjoitettu sähköisesti asianhallintajärjestelmässä
Juha Tuomi 09.10.2026 Eerika Vaahtovuo 12.10.2026
Tuija Linna-Pirinen 12.10.2026
Kirsi Lahti Hallintosihteeri,11400 12.10.2026

JÄTETAKSA

LUONNOS

1.1.2027 alkaen

Hyväksynyt jätelautakunta Kolmenkierto xx.xx.2026, § xx

Allekirjoitettu sähköisesti asianhallintajärjestelmässä
Juha Tuomi 09.10.2026 Eerika Vaahtovuo 12.10.2026
Tuija Linna-Pirinen 12.10.2026
Kirsi Lahti Hallintosihteeri,11400 12.10.2026

JÄTETAKSA 1
Yleistä jätetaksasta ja maksuista 3
1 § Jätetaksan perusteet 3
2 § Soveltamisalue ja ala 3
3 § Taksan rakenne 4
4 § Jätemaksun suorittamisvelvollisuus 4
Perusmaksu 6
5 § Perusmaksun perusteet ja määräytyminen 6
6 § Perusmaksuluokat ja laskutus 7
Järjestetyn jätehuollon maksut 7
7 § Jäteastioiden tyhjennysmaksut 7
Tyhjennysmaksun rakenne 8
Poikkeukset tyhjennysmaksun veloittamisessa 12
Astiapesut 13
Tyhjennyspäiväpoikkeamat 14
8 § Maksut astiatyhjennysten lisäpalveluista 15
Lisäjäte 15
Jäteastian siirtomaksu 15
Jäteauton peruutusmaksu 16
Vapaaehtoinen, lisämaksullinen pakkausjakeiden ja biojätteen keräys 16
Maksu reitiltä poikkeamisesta 16
Säkin asennus 16
Lukitukset 17
Jätehuoltomääräysten vastainen toimintaympäristö 17
~~Tuntiveloitus~~ 17
Lisämaksu pakkausjakeiden ja biojätteen keräyksestä alueella d 18
9 § Astiapalvelu 18
Jäteastioiden kuljetusmaksut 19
10 § Noutopalvelu 20
11 § Vuokralavapalvelu 21
12 § Aluekeräyspistemaksut 23
13 § Lähikeräyspistemaksut 24
Jätteiden vastaanottomaksut 26
14 § Vastaanottomaksut jätteidenkäsittelyalueilla, kiertoasemilla ja kuntien varikoilla 26
Voimaantulo 35
15 § Voimaantulo 35

Yleistä jätetaksasta ja maksuista

1 § Jätetaksan perusteet

Jätelain (646/2011) 78 §:n mukaisesti kunnan on perittävä järjestämästään jätehuollosta jätemaksua, jolla katetaan sille tehtävän hoitamisesta aiheutuvat kustannukset. Jätemaksuilla katetaan kaikki jätelainsäädännön edellyttämät jätehuollon toteutuksen kustannukset, kuten:

- jätteen keräily ja kuljetukset
- tiedotus ja neuvonta
- hallinto
- jätteiden käsittely
- kaatopaikkojen maisemointi ja jälkihoito
- kunnan jätehuoltoviranomaisen toiminta
- jätehuollon kehittäminen
- varautuminen investointeihin

Jätemaksun perusteista määrätään jätetaksassa. Yksittäisten kiinteistöjen jätemaksut määrätään taksan perusteella. Jätemaksun on lain mukaisesti vastattava kunnan tarjoamaa palvelutasoa ja mahdollisuuksien mukaan kannustettava jätteen määrän ja haitallisuuden vähentämiseen sekä etusijajärjestyksen mukaiseen jätehuoltoon.

Kunnan jätehuoltoviranomainen hyväksyy taksan ja määrää jätemaksut. Kuntien yhteisenä jätehuoltoviranomaisena toimii kuntien tekemän sopimuksen mukaisesti kuntien yhteinen jätelautakunta Kolmenkierto (jäljempänä jätelautakunta). Lakisääteisiä kunnille kuuluvia jätehuollon palvelutehtäviä hoitaa kuntien omistama jäteyhtiö, Kiertokapula Oy (jäljempänä jäteyhtiö). Jäteyhtiö hoitaa jätelautakunnan lukuun jätemaksujen laskutuksen ja maksukertymien seurannan. Jätemaksut on suoritettava jäteyhtiölle.

2 § Soveltamisalue ja ala

Tätä taksaa sovelletaan Hattulassa, Hausjärvellä, Hyvinkäällä, Hämeenlinnassa, Janakkalassa, Järvenpäässä, Keravalla, Lopella, Mäntsälässä, Nurmijärvellä, Riihimäellä, Tuusulassa ja Valkeakoskella.

Tätä taksaa sovelletaan jätelain 32 §:n mukaisesti kunnan jätehuollon järjestämisvastuulle kuuluvaan jätteeseen, pois lukien saostus- ja umpisäiliöliete.

Jätelain 33 §:n mukaisen kunnan toissijaiselle vastuulle kuuluvan jätteen maksut määrätään erillisessä taksassa.

3 § Taksan rakenne

Taksa on rakenteeltaan kaksiosainen eli asuin- ja vapaa-ajan kiinteistöjen jätemaksut muodostuvat 1) perusmaksusta ja 2) järjestetyn jätehuollon maksusta. Järjestetyn jätehuollon maksu on maksu jäteastioiden tyhjennyksistä, maksu aluekeräyspisteen käytöstä tai maksu lähikeräyspisteen eli asuntoaluekohtaisen jätteenkeräyspisteen käytöstä. Perusmaksu, maksu aluekeräyspisteen käytöstä ja lähikeräyspistemaksu ovat vuosimaksuja. Taksassa on määritelty lisäksi jäteastioiden astiapalveluun liittyvät hinnat sekä tarpeen mukaan määräytyvät lisäpalvelumaksut. Lisäksi taksassa on määritelty erikseen suoraan jätteidenkäsittelyalueille toimitettavien jätejakeiden vastaanottohinnat sekä mahdollisten lisätöiden hinnat.

4 § Jätemaksun suorittamisvelvollisuus

Kunnan jätemaksun on velvollinen suorittamaan jätelain 80 §:n mukaisesti kiinteistön haltija tai muu jätteen haltija, jonka jätehuollon kunta järjestää.

Perusmaksu ja järjestetyn jätehuollon maksu määrätään vakituisen ja vapaa-ajan asunnon haltijalle, mikäli haltijan tiedot on ilmoitettu Kiertokapulan asiakaspalveluun. Muussa tapauksessa maksu määrätään asunnon omistajalle tai viimesijaisesti kiinteistön omistajalle. Asiakkaan on ilmoitettava haltijan, omistajan tai asunnon käytön muutoksista jäteyhtiölle. Laskutus-, sekä yhteystiedot tulee ilmoittaa viipymättä, jotta tieto voidaan merkitä jätehuollon asiakasrekisteriin.

Mahdolliset muutokset tulevat voimaan ilmoitusajankohtaa seuraavan kuukauden alusta alkaen.

Taloyhtiöiden pisin laskutusväli 3 kuukautta.

Jos asuinrakennus on purettu, tulee asiasta ilmoittaa jätehuoltoviranomaiselle. Perusmaksua ei peritä ilmoituksen jälkeen, mikäli rakennus on poistettu Digi- ja väestötietoviraston väestötietojärjestelmästä tai kiinteistön haltija esittää kunnan rakennusvalvontaviranomaisen antaman todistuksen (esimerkiksi loppukatselmuspöytäkirjan) siitä, että rakennus on purettu.

Jätteidenkäsittelyalueiden maksut määrätään jätteen haltijalle.

Jätemaksua voidaan jätelain 81 §:n mukaisesti kohtuullistaa jätelautakunnalle osoitetun kirjallisen hakemuksen perusteella, mikäli jätetaksan mukaista maksua on pidettävä kohtuuttoman suurena.

Jos maksuvelvollinen huomaa jätehuoltopalvelussa virheen, pitää hänen huomauttaa asiasta viipymättä Kiertokapula Oy:lle. Kiertokapula Oy voi hyvittää virheellisen laskun tai alentaa hintaa, jos jätehuoltopalvelussa on ollut virhe. Virheestä johtuva hinnanalennus voidaan hyvittää seuraavan laskutuksen yhteydessä.

Maksuvelvollisella on oikeus tehdä jätemaksusta (jätelain 82 §:n mukaisesti) muistutus 14 päivän kuluessa laskun saamisesta jätehuoltoviranomaiselle. Lasku on jätelain 83 §:n mukaisesti maksettava muutoksenhausta huolimatta. Jos maksua muutoksenhaun johdosta alennetaan, palautetaan liikaa maksettu määrä korkoineen. Jos jätemaksua ei makseta viimeistään eräpäivänä, erääntyneelle määrälle on suoritettava jätelain 83 §:n mukaisesti korkoa siten kuin korkolaissa (633/1982) säädetään viivästyskorosta.

~~Paperisen, postitse toimitettavan laskun lisämaksu on 2,50 €/lasku. Sähköiset laskutustavat ovat maksuttomia.~~

~~Jo maksettujen laskujen laskukopion toimittamisesta veloitetaan 5,00 €/laskukopio.~~

Maksamattomasta laskusta lähetetään perintäyhtiön (tällä hetkellä Ropo Suomi Oy) nimissä yksi maksuhuomautus, jonka jälkeen avoimet saatavat siirretään sähköiseen perintäprosessiin. Kuluttajasaatavan perinnän aikana asiakkaalle lähetetään kaksi maksuvaatimusta, mikäli maksua ei ole suoritettu. Tämän jälkeen edelleen avoimena olevat

saatavat siirretään sähköisesti jätehuoltoviranomaiselle hyväksyttäväksi ja sieltä edelleen ulosottoviranomaiselle ulosottoperintään jätelain 145 §:n mukaisesti. Vapaaehtoisen perinnän ja ulosoton aikana asiakaspalvelusta vastaa perintäyhtiö, joka myös perii maksuvaatimuksista omat kulunsa. Ulosottoperinnän aikana velka tulee maksaa ulosottoon. Jätemaksut ovat suoraan ulosottokelpoisia ilman käräjäoikeuden päätöstä.

Laskutuksesta voidaan periä lisämaksua paperilaskusta, jo maksetun laskun laskukopion toimittamisesta, väärälle tilille maksetun suorituksen palautuksesta ja asiakkaan pyynnöstä tehtävästä laskun uudelleen lähettämisestä.

Taulukko 1 Laskutuksen lisämaksut

Maksuluokka (hinnat sis. alv. 25,5 %)	**Hinta €**	**Yksikkö**
Paperisen, postitse toimitettavan laskun lisämaksu	3,00	€ / lasku
Jo maksettujen laskujen laskukopion toimittaminen	5,00	€ / laskukopio
Väärälle tilille maksetun suorituksen palautus	5,00	€ / maksu
Laskun uudelleenlähetys asiakkaan pyynnöstä (esim. virheellinen toimituskanava tai osoite)	5,00	€ / lasku

Perusmaksu

5 § Perusmaksun perusteet ja määräytyminen

Perusmaksulla katetaan jätehuollon järjestämisestä aiheutuvia kustannuksia kuten jätteiden vastaanotto, vaarallisten jätteiden ja muiden maksuttomien jätteiden keräys ja käsittely, jäteneuvonta, rekisterien ylläpito ja jätehuoltoviranomaisen toiminta.

Vakituisen asunnon perusmaksu veloitetaan kaikilta asuinkiinteistöiltä, joilla on yksi tai useampia asuinhuoneistoja sekä muilta kiinteistöiltä, joita käytetään vakituiseen tai tilapäiseen asumiseen. Useamman huoneiston kiinteistöjen perusmaksut määrätään maksettavaksi asuinhuoneistojen lukumäärän perusteella. Vapaa-ajan asunnon perusmaksu veloitetaan vapaa-ajan asunnoilta. Tyhjillään olevilta asuinrakennuksilta, joilla ei ole vakituisia asukkaita, veloitetaan vapaa-ajan asunnon perusmaksu.

6 § Perusmaksuluokat ja laskutus

Perusmaksu laskutetaan astiatyhjennyslaskutuksen yhteydessä. Perusmaksut eri maksuluokissa esitetään taulukossa 2.

Taulukko 2 Perusmaksut

Maksuluokka (hinnat sis. alv. 25,5 %)	**Hinta €/kk/huoneisto**	**Hinta €/vuosi/huoneisto**
Vakituiset asuinhuoneistot (kiinteistöllä 1–4 huoneistoa)	3,20	38,40
Vakituiset asuinhuoneistot (kiinteistöllä 5 huoneistoa tai enemmän)	2,13	25,56
Vapaa-ajan asunnot	1,60	19,20

Järjestetyn jätehuollon maksut

7 § Jäteastioiden tyhjennysmaksut

~~Tämän taksan mukaiset jäteastioiden tyhjennysmaksut ovat voimassa Hattulassa, Hausjärvellä, Hyvinkäällä, Hämeenlinnassa, Janakkalassa, Järvenpäässä, Keravalla, Lopella, Mäntsälässä, Nurmijärvellä, Riihimäellä, Tuusulassa ja Valkeakoskella.~~

Jäteastian tyhjennysmaksu on maksu kiinteistökohtaisen tai kiinteistöjen yhteisen jäteastian tyhjennyksestä ja jätteiden käsittelystä. Kunnan jätemaksun perusteena ovat jätelain 79 §:n mukaisesti jätteen laji, laatu, määrä ja noutokerrat. Perusteina voidaan lisäksi ottaa huomioon jätteen keräys- ja kuljetusolot kiinteistöllä ja noutoalueella, jäteyhtiön keräysvälineiden käyttö sekä kuljetusmatka kuljetettaessa jäte yksittäisenä kuljetuksena. Jätemaksut määräytyvät tyhjennettävän jäteastian tilavuuden, tyhjennyskertojen ja jätelajin perusteella. Tyhjennykset tehdään jätehuollon asiakasrekisteriin kirjatun, jätehuoltomääräysten mukaisen tyhjennysrytmin mukaisesti ja maksu määrätään kaikista näistä tyhjennyksistä tai tyhjennysyrityksistä.

Jäteyhtiö ylläpitää verkkosivullaan sähköistä karttaa pakkausjakeiden (muovi-, lasi- ja kartonkipakkaukset ja pienmetalli), biojätteen erilliskeräykseen ja astiapesuihin liittyvistä keräysalueista (alueet A, B, C ja D). Alueella D saatavilla olevat tyhjennysrytmit tulee tarkastaa jäteyhtiöltä.

Tyhjennysmaksun rakenne

Jäteastian tyhjennysmaksu muodostuu **kuljetus- ja käsittelyosasta**. Kuljetukset on kilpailutettu useissa erillisissä urakka-alueissa ja kuljetusosassa on huomioitu kunkin astiatyypin keskimääräinen hinta.

Kuljetusosaan sisältyy ~~Kuljetusosaan on sisällytetty myös muita kuljetusten järjestämiseen liittyviä kustannuksia, kuten~~ kuljetuksiin liittyvä asiakaspalvelu, laskutus ja hallinnointi, astiapesut sekä joulukuusien keräys. Sekajätteen kuljetusosaan on sisällytetty 12 % muovi- ja lasipakkausten sekä 3 % metallipakkausten kuljetuskustannuksista, millä ohjataan sekä sekajätteen synnyn vähentämiseen että hyötyjätteiden lajitteluun ja erilliskeräykseen.

Tuottajayhteisöjen jäteyhtiölle maksamat pakkausjakeiden keräämiseen ja kuljettamiseen kohdennettavat korvaukset on huomioitu pakkausjakeiden astiatyhjennysten kuljetusosissa täysimääräisesti jätelajikohtaisesti. Kuntien hallinto- ja palvelutoimintojen pakkausjakeiden tyhjennyshintoihin ei ole kohdistettu tuottajayhteisöjen jäteyhtiölle maksamia korvauksia, eikä näiden tyhjennysten kuljetuskustannuksia ole sisällytetty sekajätteen kuljetusosaan.

Käsin siirrettävien pienjäteastioiden ja muiden tilavuusperusteisesti hinnoiteltavien jäteastioiden kohdalla **käsittelyosassa** on huomioitu kunkin astiatyypin keskimääräinen täyttöaste, astia ja tilavuuspaino. Sekajätteen käsittelyosaan on sisällytetty 80 % biojätteen käsittelyn kustannuksista, millä ohjataan sekä sekajätteen synnyn vähentämiseen että hyötyjätteiden lajitteluun ja erilliskeräykseen. ~~Taulukossa 2 on esitetty tyhjennyshinnat käsin siirrettäville pienjäteastioille sekä tilavuusperusteisesti hinnoitelluille syvä- ja pintasäiliöille sekä etukuormaussäiliöille ja taulukossa 3 kuntien hallinto- ja palvelutoiminnan pakkausjakeiden keräysvälineiden tyhjennyshinnat.~~

Monilokerokeräystä pakkausjakeille (kartonki-, muovi-, lasi- ja metalli) tarjotaan vapaaehtoisena palveluna vähintään niissä keräysalueen A taajamissa, joissa on palvelulle riittävä kysyntä. Jäteyhtiö ylläpitää verkkosivullaan sähköistä palvelun saatavuuskarttatietoa.

Punnittavien jäteastioiden kohdalla käsittelymaksu määritellään jätteen todellisen painon perusteella. Jos todellista painoa ei tilapäisesti saada, käytetään kolmen edellisen toteutuneen punnituksen keskipainoa. ~~Punnittavien syvä-, pinta-, puristin- ja etukuormaussäiliöiden tyhjennyshinnat on esitetty taulukossa 4.~~ Etukuormaussäiliöiden kuljetuksia on Hattulassa, Hämeenlinnassa, Hyvinkäällä, Järvenpäässä, Keravalla, Nurmijärvellä, Tuusulassa, Riihimäellä ja Valkeakoskella.

Taulukko 3 Käsin siirrettävien pienjäteastioiden ja muiden tilavuusperusteisten keräysvälineiden tyhjennyshinnat

Jätelaji ja astian koko (hinnat sis. alv. 25,5 %)	**Kuljetus €**	**Käsittely €**	**Tyhjennyshinta yht. €**
Sekajäte, enintään 140 l	5,04	2,03	7,07
Sekajäte, yli 140 l, enintään 240 l	5,18	3,46	8,64
Sekajäte, yli 240 l, enintään 370 l	5,34	5,19	10,53
Sekajäte, yli 370 l, enintään 660 l	5,77	9,52	15,29
Sekajäte, yli 660 l, enintään 770 l	5,90	11,09	16,99
Biojäte, enintään 140 l	6,32	0,40	6,72
Biojäte, yli 140 l, enintään 240 l	6,34	0,70	7,04
Muovipakkaukset, enintään 240 l	6,63	-	6,63
Muovipakkaukset, yli 240 l, enintään 370 l	6,82	-	6,82
Muovipakkaukset, yli 370 l, enintään 660 l	7,51	-	7,51
Muovipakkaukset, nostoperusteinen syvä- tai pintasäiliö, enintään 5 m3	24,31	-	24,31
Lasipakkaukset, enintään 240 l	6,93	-	6,93
Lasipakkaukset, yli 240 l, enintään 370 l	7,12	-	7,12
Lasipakkaukset, nostoperusteinen syvä- tai pintasäiliö, enintään 3 m3	41,92	-	41,92

Jätelaji ja astian koko (hinnat sis. alv. 25,5 %)	Kuljetus €	Käsittely €	Tyhjennyshinta yht. €
Metalli, enintään 240 l	6,93	-	6,93
Metalli, yli 240 l, enintään 370 l	7,12	-	7,12
Metalli, nostoperusteinen syvä- tai pintasäiliö, enintään 3 m3	41,91	-	41,91
Kartonkipakkaukset, enintään 240 l	5,17	-	5,17
Kartonkipakkaukset, yli 240 l, enintään 370 l	5,34	-	5,34
Kartonkipakkaukset, yli 370 l, enintään 660 l	6,01	-	6,01
Kartonkipakkaukset, yli 660 l, enintään 800 l	6,41	-	6,41
Kartonkipakkaukset, nostoperusteinen syvä- tai pintasäiliö, enintään 5 m3	49,90	-	49,90
Kartonkipakkaukset, etukuormaussäiliö enintään 8 m3	43,44	-	43,44
Paalattu kartonki, enintään 1 m3	69,76	-	69,76
Muovi- ja kartonkipakkaukset, puristinsäiliö	180,02	-	180,02
Monilokeroastia 370 l muovi-, lasi- ja kartonkipakkaukset ja pienmetalli	15,74	-	15,74
Monilokeroastia 660 l muovi-, lasi- ja kartonkipakkaukset ja pienmetalli	21,08	-	21,08

Taulukko 4 Kuntien hallinto- ja palvelutoiminnan pakkausjakeiden keräysvälineiden tyhjennyshinnat

Jätelaji ja astian koko (hinnat sis. alv. 25,5 %)	Kuljetus €	Käsittely €	Tyhjennyshinta yht. €
Muovipakkaukset, enintään 240 l	7,48	-	7,48
Muovipakkaukset, yli 240 l, enintään 370 l	7,67	-	7,67
Muovipakkaukset, yli 370 l, enintään 660 l	8,36	-	8,36
Muovipakkaukset, nostoperusteinen syvä- tai pintasäiliö, enintään 5 m3	25,15	-	25,15

Jätelaji ja astian koko (hinnat sis. alv. 25,5 %)	Kuljetus €	Käsittely €	Tyhjennyshinta yht. €
Lasipakkaukset, enintään 240 l	8,05	-	8,05
Lasipakkaukset, yli 240 l, enintään 370 l	8,25	-	8,25
Lasipakkaukset, nostoperusteinen syvä- tai pintasäiliö, enintään 3 m3	44,40	-	44,40
Metalli, enintään 240 l	8,05	-	8,05
Metalli, yli 240 l, enintään 370 l	8,25	-	8,25
Metalli, nostoperusteinen syvä- tai pintasäiliö, enintään 3 m3	44,40	-	44,40
Kartonkipakkaukset, enintään 240 l	7,77	-	7,77
Kartonkipakkaukset, yli 240 l, enintään 370 l	7,97	-	7,97
Kartonkipakkaukset, yli 370 l, enintään 660 l	8,67	-	8,67
Kartonkipakkaukset, yli 660 l, enintään 800 l	9,08	-	9,08
Kartonkipakkaukset, nostoperusteinen syvä- tai pintasäiliö, enintään 5 m3	54,27	-	54,27
Kartonkipakkaukset, etukuormaussäiliö enintään 8 m3	47,54	-	47,54
Paalattu kartonki, enintään 1 m3	74,90	-	74,90
Muovi- ja kartonkipakkaukset, puristinsäiliö	189,46	-	189,46
Monilokeroastia 370 l muovi-, lasi- ja kartonkipakkaukset ja pienmetalli	17,08	-	17,08
Monilokeroastia 660 l muovi-, lasi- ja kartonkipakkaukset ja pienmetalli	22,62	-	22,62

Taulukko 5 Syvä-, pinta-, puristin- ja etukuormaussäiliöiden tyhjennyshinnat

Jätelaji ja säiliötyyppi (hinnat sis. alv. 25,5 %)	Kuljetus €	Käsittely €/tonni	Tyhjennyshinta yht. €
Sekajäte, syvä- tai pintasäiliö, enintään 3 m3	29,57	189,79	29,57 + jätteenkäsittelymaksu
Sekajäte, syvä- tai pintasäiliö, yli 3 m3, enintään 5 m3	30,73	189,79	30,73 + jätteenkäsittelymaksu

Jätelaji ja säiliötyyppi (hinnat sis. alv. 25,5 %)	Kuljetus €	Käsittely €/tonni	Tyhjennyshinta yht. €
Sekajäte, etukuormaussäiliö, enintään 6 m3 (ei Hausjärvellä, Janakkalassa, Lopella ja Mäntsälässä)	37,58	189,79	37,58 + jätteenkäsittelymaksu
Sekajäte, etukuormaussäiliö yli 6 m3, enintään 8 m3 (ei Hausjärvellä, Janakkalassa, Lopella ja Mäntsälässä)	42,37	189,79	42,37 + jätteenkäsittelymaksu
Sekajäte, puristinsäiliö	193,98	189,79	193,98 + jätteenkäsittelymaksu
Biojäte, syvä- tai pintasäiliö, enintään 0,8 m3	27,93	145,46	27,93 + jätteenkäsittelymaksu
Biojäte, syvä- tai pintasäiliö, yli 0,8 m3, enintään 1,3 m3	30,55	145,46	30,55 + jätteenkäsittelymaksu
Biojäte, puristinsäiliö	192,16	145,46	192,16 + jätteenkäsittelymaksu

Poikkeukset tyhjennysmaksun veloittamisessa

Jäteastian tyhjennysmaksua ei veloiteta, jos jäteastia on jäteyhtiön tai kuljetusurakoitsijan laiminlyönnin takia jäänyt tyhjentämättä, eikä jäteastiaa saada tyhjennettyä ennen seuraavaa normaalin tyhjennysvälin mukaista tyhjennyskertaa. Kiinteistön haltijan tulee ilmoittaa laiminlyönnistä jäteyhtiölle. Jäteyhtiön tai kuljetusurakoitsijan laiminlyönniksi ei katsota:

- Jäteastia on täytetty liian painavaksi tai jäteastiaan on laitettu sellaisia jätteitä, joita ei saa voimassa olevan lainsäädännön tai jätehuoltomääräysten perusteella kyseiseen astiaan laittaa.
- Yksityistie tai jäteastialle johtava kiinteistön pihatie on kunnoltaan sellainen, ettei sitä ole turvallista ajaa jäteautolla.
- Tiellä tai jätteiden keräyspaikalla on vapaana olevia eläimiä tai esteitä, jotka haittaavat merkittävästi jäteauton liikennöintiä tai jäteastian tyhjennystä.
- Jäteastia jää osittain tai kokonaan tyhjentämättä astian tai jätteen jäätymisen tms. syyn vuoksi ~~ei sen jäätymisen tms. syyn vuoksi saada tyhjennettyä tavanomaisin toimenpitein osittain tai kokonaan~~.
- Kiinteistöä tai jätteiden keräyspaikkaa ei löydy puutteellisten osoitemerkintöjen takia.

- Kiinteistössä tai jätteiden keräyspaikassa on usean jätteentuottajan astioita, eikä astioiden omistusta ole selkeästi merkitty.
- Astia on lukittu jätehuoltomääräysten vastaisesti.
- Toimintaympäristö/tyhjennyspaikka tai jokin muu seikka on jätehuoltomääräysten vastainen.
- Jätteiden keräyspaikka tai sille johtava kulkuväylä voi aiheuttaa vaaraa jätteenkuljettajalle tai kalustolle

Kiinteistönhaltijan tulee huolehtia, että edellä mainitut seikat eivät estä jäteastian tyhjentämistä. Mikäli tyhjennys jää tekemättä ~~edellä mainittujen~~ kiinteistöllä vallinneiden olosuhteiden vuoksi, veloitetaan jätetaksan mukainen kuljetusmaksu, mutta ei käsittelyosaa maksusta (hukkanoutomaksu). Jos tyhjennysvuorossa on useita saman jätejakeen astioita, veloitetaan kuljetusmaksu vain yhden astian osalta. Jos jäteastiassa on lajitellun jätteen joukossa sinne kuulumatonta jätettä niin, ettei astiaa voida tyhjentää kyseisenä jätelajina, laskutetaan asiakkaalta taksan mukainen kuljetusmaksu, mutta ei käsittelyosaa (hukkanoutomaksu). Tarvittaessa jäteastia tyhjennetään sekajätteenä taksan mukaisella hinnalla.

Kiinteistönhaltijan on ilmoitettava jätehuollon tilapäisestä keskeytyksestä jäteyhtiölle vähintään yhtä (1) viikkoa ennen keskeytyksen alkamista. Jos jätteenkuljetuksen keskeytysilmoitusta ei ole tehty vähintään yhtä (1) viikkoa ennen tauon alkamista, peritään koko tyhjennysmaksu (myös jätteenkäsittelyosa), vaikka jäteastia olisi kokonaan tai osin tyhjä. Koko tyhjennysmaksu peritään myös siinä tapauksessa, jos astiaa ei tyhjennettäessä löydy siitä syystä, että se on poistettu tyhjennyspaikalta. Jos tyhjennysvuorossa on useita saman jätejakeen astioita, veloitetaan tyhjennysmaksu vain yhden astian osalta.

Astiapesut

Käsin siirrettävien pienastioiden ja nostoperusteisten säiliöiden pesut suoritetaan yhden (1) kerran vuodessa (sekajätteen ja pakkausjakeiden astiat) ja biojäteastioiden pesut kaksi (2) kertaa vuodessa.

Astiapesut suoritetaan pesuhuuhtelukalustolla, jolloin astian tyhjennyksen yhteydessä autossa oleva painepesuri huuhtelee astian. Astiat ja niiden kannet huuhdellaan molemmin puolin. Vanhoissa jäteastioissa pinttynyt lika ei välttämättä irtoa kokonaan.

Sekajätteen ja biojätteen syväkeräysastioiden astiapesujen yhteydessä veloitetaan jätteenkäsittelymaksu, mutta ei tyhjennysmaksun kuljetusosuutta.

Pesuja toteutetaan alue kerrallaan. Mikäli alueella A pesu jää tekemättä asiakkaasta johtuvasta syystä, ja auto on jo poistunut alueelta, astiaa ei enää pestä. Mikäli alueilla C ja D jäteastia ei ole paikallaan pesuhetkellä, astiaa ei pestä. Alle kaksi (2) kertaa vuodessa tyhjennettäviä jäteastioita ei pestä. Taksan 9 § mukaisella jäteastioiden kuljetusmaksulla on mahdollista vaihtaa astia puhtaaseen.

Pesun voi suorittaa kiinteistöllä myös omatoimisesti, jolloin jäteyhtiölle tulee ilmoittaa 15.2. mennessä, mikäli pesu halutaan perua kiinteistöltä. Tämä ei vaikuta tyhjennyshintaan.

Tyhjennyspäiväpoikkeamat

Tyhjennykset tehdään suunniteltuna tai ±1 päivä suunnitellusta tyhjennyspäivästä.

Viikoilla, joilla pyhäpäivä on arkisin (ma-pe), tyhjennys voidaan tehdä suunnitellusta päivästä poiketen. Viikoilla, joilla on yksi arkipyhäpäivä, tyhjennys voidaan tehdä ±2 päivä suunnitellusta poiketen. Viikoilla, joilla on kaksi tai useampia arkipyhäpäiviä, tyhjennys voidaan tehdä ±3 päivää suunnitellusta poiketen. Arkipyhien aiheuttamat tyhjennyspäivämuutokset eivät poista lisäjätteiden maksuvelvoitetta.

Kuljetusurakoiden kilpailutuksen yhteydessä tai muutoin kuljetusurakoiden sujuvuuden kannalta tarpeellisesta sekä perustellusta syystä (tyypillisesti muutamien vuosien välein) tyhjennyspäivä voi muuttua ja seuraava tyhjennys voi tulla normaalista poikkeavalla tyhjennysrytmillä. Tyhjennyksestä veloitetaan tällöin normaali tyhjennysmaksu.

8 § Maksut astiatyhjennysten lisäpalveluista

Jäteastian tyhjennysmaksujen lisäksi voidaan määrätä seuraavia lisämaksuja, joilla katetaan lisäpalvelusta jäteyhtiölle aiheutuvat kustannukset. ~~Tämän taksan mukaiset maksut astiatyhjennysten lisäpalveluista ovat voimassa Hattulassa, Hausjärvellä, Hyvinkäällä, Hämeenlinnassa, Janakkalassa, Järvenpäässä, Keravalla, Lopella, Mäntsälässä, Nurmijärvellä, Riihimäellä, Tuusulassa ja Valkeakoskella.~~

Lisäjäte

Jäteastian viereen voi jättää lisäjätteitä tyhjennyksen yhteydessä poisnoudettavaksi. Jäteastian vieressä ei tule säilyttää mitään, mitä ei ole tarkoitettu jätteeksi. Näistä jätteistä peritään jätetaksan mukainen lisämaksu mahdollisine siirtolisineen. Myös lisäjäte on mahdollisuuksien mukaan pakattava. Biojätettä ei kuljeteta lisäjätteenä, eikä sitä saa sijoittaa jäteastian ulkopuolelle. Lisäjätteiden on oltava helposti kuormattavia ja kuljetukseen soveltuvia, jätehuoltomääräysten mukaisia jätteitä. Veloitus lisäjätteestä on yhtä suuri, kuin kyseisen jätejakeen 240 litran astian tyhjennyksestä perittävä tyhjennysmaksu mahdollisine lisämaksuineen. Lisäjätteen veloitusperuste on €/0,2 m^3.

Lisäjätteestä laskutetaan myös silloin, kun jäteastia on pakattu niin täyteen, että kansi jää tästä syystä auki. Yli 1 m^3:n lisäjäte-eriä ~~ei oteta kuormaan~~ otetaan kuormaan astiatyhjennyksen yhteydessä, jos keräysautossa on lisäjätteelle tilaa.

Puristinsäiliön, etukuormauksen ja monilokeroastian tyhjennyksen ja biojätteen keräyksen yhteydessä ei kuljeteta lisäjätteitä.

Tyhjennysvälineen viereen jätetyt joulukuuset kerätään ilmaiseksi. Kerättäväksi jätetyn joulukuusen tulee olla kooltaan soveltuva kerättäväksi pakkaavaan jäteautoon. Joulukuuset ~~ja ne~~ otetaan kyytiin, kun autossa on niille tilaa.

Jäteastian siirtomaksu

Jäteastian siirtomatkasta peritään lisämaksu, jos jäteastia on sijoitettu jätehuoltomääräysten vastaisesti yli 10 metrin päähän siitä kohdasta, mihin jäteautolla pääsee ajamaan esteettä ja turvallisesti. Lisämaksu peritään 10 metriä ylittävästä jäteastian siirtomatkasta jokaiselta alkavalta 10 metriltä. Siirtomatka mitataan yhteen suuntaan jäteastiaryhmän

keskimmäiseen astiaan tai jätetilan ovelle ja siirtomatka koskee kaikkia saman jäteastiaryhmän astioita. Jäteautoa ei ajeta keräysalueella A yksittäisen pientalokiinteistön (omakoti- tai paritalo) tontille, mikäli ajoa ei ole erikseen sallittu. Siirtomatka mitataan keräysalueen A pientalokiinteistöillä tonttiliittymän ja yleisen kadun tai tiealueen liityntäpisteen keskikohdasta.

Jäteauton peruutusmaksu

Jäteauton peruutusmatkasta peritään lisämaksu, jos jäteautolle ei ole tyhjennyspaikalla turvallista kääntömahdollisuutta aiheuttamatta vaaraa kalustolle, kiinteistölle tai jäteastialle johtavalle kulkuväylälle, ~~tyhjennyspaikalla ei ole jäteautolle kääntömahdollisuutta~~ ja jäteauto joutuu peruuttamaan keräysalueen A (taajamat reuna-alueineen) ulkopuolisella alueella yli 40 metrin matkan jäteastian tyhjennyksen suorittamiseksi. Lisämaksu peritään 40 metriä ylittävästä peruutusmatkasta jokaiselta alkavalta 40 metriltä. Peruutuksen maksimimatka on 200 metriä. Peruutusmaksu on kiinteistökohtainen. Jäteyhtiö ylläpitää karttakuvaa keräysalueen rajauksesta verkkosivullaan.

Vapaaehtoinen, lisämaksullinen pakkausjakeiden ja biojätteen keräys

Lisämaksu peritään ~~normaalia hankalammista keräysolosuhteista~~, kun jäteautolla ajetaan keräämään pakkausjakeita tai biojätettä keräysalueelle D (taajamien ja niiden välisten keräysreittien ulkopuoliset alueet). Jäteyhtiö ylläpitää karttakuvaa keräysalueen D rajauksesta verkkosivullaan.

Maksu reitiltä poikkeamisesta

Jos jäteauto joutuu asiakkaan tilaaman ylimääräisen tyhjennyksen takia poikkeamaan enemmän kuin neljä (4) kilometriä suunnitellulta ajoreitiltään, peritään lisämaksu. Maksu veloitetaan jokaiselta alkavalta 500 metriltä. Matka mitataan yhteen suuntaan. Ylimääräinen tilaus voidaan toteuttaa sillä edellytyksellä, että päivän ajoreitille on ajankäytön puolesta mahdollista lisätä ylimääräistä ajoa vaativa kohde.

Säkin asennus

Lisämaksu peritään siitä, jos biojäteastiaan (140 litraa ja 240 litraa) tai biojätteen syväkeräyssäiliöön (enintään 1,3 m3) asennetaan lajitteluohjeen mukainen suojasäkki. Lisäpalvelu sisältää sekä säkin että sen asennuksen. Tuulettuvaan 140 l biojäteastiaan ei tule asentaa tai asennuttaa astian suojasäkkiä.

Lukitukset

Jos kiinteistön haltija on lukinnut jäteastian sijoituspaikalle johtavan reitin, on lukitus järjestettävä siten, että jätteenkuljettajan yleisavain (Protec2) sopii siihen. Myös koodilukon käyttäminen on mahdollista. Lisämaksu peritään kultakin noutokerralta, mikäli puomien, porttien ja lukitusten avaaminen tapahtuu muilla kuin jätehuoltoavaimilla tai mikäli kiinteistöllä on rajoitettu noutoaika. Maksu ei oikeuta puutteiden korjaamatta jättämistä.

Jätehuoltomääräysten vastainen toimintaympäristö

Lisämaksu voidaan veloittaa, jos keräysväline tai keräyspaikka poikkeaa jätehuoltomääräyksistä ja puutetta ei ole toistuvasta neuvonnasta huolimatta korjattu. Poikkeamia voivat olla esimerkiksi jäteastian liikuttelua hankaloittava kynnys, porras tai muu este, ylipainava jäteastia tai muu jätehuoltomääräyksistä poikkeava jäteastian tyhjentämistä hankaloittava tekijä. Maksu ei oikeuta puutteiden korjaamatta jättämistä.

~~**Tuntiveloitus**~~

~~Jos aluekeräyspisteeltä- tai lähikeräyspisteeltä siivotaan sinne kuulumatonta jätettä, peritään lisämaksu. Maksu peritään siltä, joka on tuonut ylimääräistä jätettä pisteeseen. Lisäksi veloitetaan siivotun jätteen käsittelymaksu.~~

~~Astiatyhjennysten lisäpalveluiden maksut on esitetty taulukossa 6.~~

Taulukko 6 Astiatyhjennysten lisäpalveluiden maksut

Lisäpalvelu (hinnat sis. alv. 25,5 %)	Kuljetus €	Käsittely €	Kokonaishinta yht. €	Yksikkö
Lisäjäte, sekajäte	5,18	3,46	8,64	€/0,2 m^3
Lisäjäte, lasipakkaukset	6,93	-	6,93	€/0,2 m^3
Lisäjäte, metalli	6,93	-	6,93	€/0,2 m^3
Lisäjäte, kartonkipakkaukset	5,17	-	5,17	€/0,2 m^3
Lisäjäte, muovipakkaukset	6,63	-	6,63	€/0,2 m^3

Lisäpalvelu (hinnat sis. alv. 25,5 %)	**Kuljetus €**	**Käsittely €**	**Kokonaishinta yht. €**	**Yksikkö**
Lisäpalvelu (hinnat sis. alv. 25,5 %)	**Hinta €**			**Yksikkö**
Jäteastian siirto	1,40			€/alkavat 10 m
Jäteauton peruutus	4,31			€/alkavat 40 m
Lisämaksu pakkausjakeiden ja biojätteen keräyksestä alueella d	kaksinkertainen tyhjennysmaksu			€/astia
Reitiltä poikkeaminen	5,11			€/alkavat 500 m
Säkin asennus (140 l ja 240 l biojäteastiat)	1,45			€/säkki
Säkin asennus (biojätteen syväkeräysastiat)	8,32			€/säkki
Lukitukset	8,73			€/tyhjennyskäynti
Jätehuoltomääräysten vastainen toimintaympäristö	8,73			€/tyhjennyskäynti
~~Tuntiveloitus~~	~~119,23~~			~~€/tunti~~

9 § Astiapalvelu

Astiapalveluun sisältyy 140 - 660 litran jäteastioiden veloitukseton toimittaminen asiakkaalle liityttäessä jätehuoltoon ja astian vaihtaminen, jos jäteastian koko ei ole oikea, jäteastia on rikkoutunut tai ei muuten täytä jätehuoltomääräysten vaatimuksia sekä tarvittaessa lisäastioiden toimittaminen kiinteistölle.

~~Astiapalvelu sisältää kiinteistöille toimitettavien uusien jäteastioiden hankintakustannukset.~~ Kiinteistöillä jo olemassa olevat jäteastiat palvelevat käyttötarkoituksessa käyttöiän loppuun asti. Vain rikkinäiset tai muutoin jätehuoltomääräysten vastaiset jäteastiat vaihdetaan. Kiireellisissä astiaongelmissa (jäteastia puuttuu kokonaan tai jäteastia ei ole tyhjennettävissä jäteautoon) korvaava jäteastia toimitetaan kiinteistölle viikon kuluessa siitä, kun ongelman syy ja perusteet astiavaihdolle ovat jäteyhtiöllä selvillä. Mikäli asiakkaasta johtuvan tarpeen takia jäteastia tulee toimittaa nopeammalla aikataululla, astialle on

mahdollista tilata lisämaksullinen pikatilaus, jolloin jäteastia toimitetaan kahden (2) seuraavan arkipäivän kuluessa tilauksesta.

Jäteyhtiön toimittamissa astioissa on jätelajin ilmoittava tarroitus ja jäteyhtiön yhteystiedot valmiina. Kiinteistöillä jo olemassa oleviin astioihin jäteastioiden tarrat voi tilata veloituksetta jäteyhtiöltä tarrojen omatoimista asennusta varten.

Etukuormaussäiliöitä vuokrataan asiakkaille Hattulassa, Hämeenlinnassa, Hyvinkäällä, Järvenpäässä, Keravalla, Nurmijärvellä, Tuusulassa, Riihimäellä ja Valkeakoskella.

Jäteastioiden kuljetusmaksut

Asiakkaasta johtuvasta jäteastioiden toimittamisesta ja poishausta voidaan periä kuljetusmaksu. Jos jäteastian rikkoutuminen tai katoaminen kiinteistöltä on toistuvaa tai tahallista, jäteyhtiö veloittaa kuljetusmaksun lisäksi myös jäteastian korvausmaksun.

Kuljetusmaksu voidaan periä pyynnöstä tehdyn astian vaihdon yhteydessä, mikäli se tehdään alle kaksi vuotta edellisen astian toimittamisesta. Kuljetusmaksun veloitusperuste on €/astia ja maksun määräytymisen perusteet tarkastellaan jätejaekohtaisesti. Pelkästä astian poishausta ilman uuden toimittamista alle kaksi vuotta toimituksen jälkeen peritään kuljetusmaksu. Astiapalveluun liittyvän uuden astian viennin yhteydessä vanha rikkoutunut astia viedään veloituksetta pois.

Kuljetusmaksua ei veloiteta, jos jäteastian vaihdon tai poishaun syynä on biojätteen keräystavan muutos tai astiakoon sovittaminen yhteen syntyvän jätemäärän kanssa olosuhteiden muutoksen vuoksi. Tällaisia tilanteita ovat ~~esimerkiksi~~ biokimppaan liittyminen, kompostoinnin aloittaminen, kimpassa osakkaiden määrän muuttuminen pysyvästi tai kiinteistökohtaisessa keräyksessä kiinteistön asukasmäärän muuttuminen pysyvästi. Maksuton astiavaihto tai poishaku voidaan tehdä ~~veloituksetta~~ yhden (1) kerran asiakasta tai kimppaa kohti korkeintaan kahden vuoden välein.

~~Muut jäteastioiden vuokraus- ja kuljetusmaksut on esitetty taulukossa 7.~~

Taulukko 7 Jäteastioiden vuokraus- ja kuljetusmaksut

Jäteastia (sis. alv. 25,5 %)	Hinta €	Yksikkö
Etukuormaussäiliön vuokra, enintään 6 m^3, sekajäte ja kartonki (ei Hausjärvellä, Janakkalassa, Lopella ja Mäntsälässä)	32,06	€/kuukausi
Etukuormaussäiliön vuokra, yli 6 m^3, enintään 8 m^3, sekajäte ja kartonki (ei Hausjärvellä, Janakkalassa, Lopella ja Mäntsälässä)	34,71	€/kuukausi
Jäteastioiden kuljetus, 1 astia	53,92	€/astia (ensimmäinen astia)
Jäteastioiden kuljetus, seuraavat astiat (jos viedään tai noudetaan useita samasta kohteesta)	43,14	€/astia (seuraavat astiat, jos viedään tai noudetaan enemmän kuin yksi)
Jäteastian pikatoimituslisä	43,14	€/astiatoimitus
Jäteastian korvaus, 140 l (jos jäteastian rikkoontuminen on toistuvaa tai tahallista)	51,32	€/astia
Jäteastian korvaus, 240 l (jos jäteastian rikkoontuminen on toistuvaa tai tahallista)	62,23	€/astia
Jäteastian korvaus, 370 l (jos jäteastian rikkoontuminen on toistuvaa tai tahallista)	99,34	€/astia
Jäteastian korvaus, 660 l (jos jäteastian rikkoontuminen on toistuvaa tai tahallista)	229,26	€/astia

10 § Noutopalvelu

Noutopalvelu on tarkoitettu kotitalouksien jäte-erille, jotka eivät kokonsa vuoksi mahdu omaan jäteastiaan. Noutopalvelu kuljettaa kodin suuret ja valmiiksi pakatut jätteet jätteidenkäsittelyalueelle.

Perusnouto kuljetuksineen maksaa 90,00 euroa. Hinta sisältää 15 minuuttia työtä paikan päällä sekä yhden kuution (1 m³) verran tavaratilaa (esim. pesukone, kolmen hengen sohva tai viisi kpl 200 litran jätesäkkejä). Työaika alkaa heti auton saapumisesta kohteeseen.

15 minuuttia ylittävältä työajalta peritään lisätyömaksu. Lisätyön hinta on 42,00 euroa jokaista alkavaa 15 minuuttia kohden. Lisäkuutioista tavaratilassa veloitetaan 36,00 euroa

/kuutio. Hintoihin sisältyy alv. 25,5 % ja jätteiden käsittelymaksu. Noutojen maksu tapahtuu laskulla.

Nouto voidaan peruuttaa viimeistään yhtä (1) vuorokautta ennen sovittua noutopäivää. Peruuttamattomasta noudosta peritään taulukon 8 mukainen maksu. Muut noutopalvelun maksut on esitetty taulukossa 8. Tarkempi kuvaus noutopalvelusta löytyy Kiertokapulan nettisivulta osoitteesta www.kiertokapula.fi.

Taulukko 8 Noutopalvelun maksut

Noutopalvelu (hinnat sis. alv. 25,5 %)	**Hinta €**	**Yksikkö**
Perusnouto, enintään 1 m^3	90,00	€/käynti
Lisätyöaika, yli 15 min.	42,00	€/alkavat 15 min
Lisäkuutiot, yli 1 m^3	36,00	€/m^3
Tietoturvajätteen nouto, jätteen hinta (perusnoudon lisäksi)	610,00	€/tonni
Tietoturvajätteen nouto, punnitusmaksu	25,10	€/punnitus
Peruuttamaton nouto	40,00	€/kpl

11 § Vuokralavapalvelu

Vuokralavapalvelu kuljettaa jatkokäsittelyyn taulukossa 10 kirjattuja jätteitä. Vuokralavapalvelun hinta sisältää kolmen vuorokauden lavavuokran. Vuokralavoja toimitetaan Hyvinkään, Hämeenlinnan, Järvenpään, Nurmijärven ja Valkeakosken jätteidenkäsittelyalueilta. Lavan kuljetusmaksu määräytyy sen mukaan, miten pitkä matka toimitusosoitteesta on lähimpään Kiertokapulan jätteidenkäsittelyalueeseen, jossa kyseistä jätettä voidaan ottaa vastaan. Kuljetusmaksun suuruus on esitetty taulukossa 9. Toimitusmatka tarkoittaa etäisyyttä jätteidenkäsittelyalueelta asiakkaan luo.

Maksullisten jätteiden painoperusteinen hinnoittelu määräytyy taulukon 10. perusteella. Maksuttomien jätteiden kohdalla veloitetaan ainoastaan lavavuokramaksu ja lavan kuljetusmaksu sekä mahdolliset lisätyökustannukset. Tarkempi kuvaus vuokralavapalvelusta

löytyy Kiertokapulan nettisivulta osoitteesta www.kiertokapula.fi. Vuokralavapalvelun maksut on esitetty taulukossa 9.

Taulukko 9 Vuokralavapalvelun maksut

Vuokralavapalvelu (hinnat sis. alv. 25,5 %)	**Hinta €**	**Yksikkö**
Lavan kuljetusmaksu 0–10 km	350,00	€/kpl
Lavan kuljetusmaksu 10–20 km	385,00	€/kpl
Lavan kuljetusmaksu 20–30 km	425,00	€/kpl
Lavan kuljetusmaksu 30–40 km	480,00	€/kpl
Lavan kuljetusmaksu 40–50 km	550,00	€/kpl
Lavan kuljetusmaksu 50–60 km	605,00	€/kpl
Lavan kuljetusmaksu yli 60 km, lisäkilometri	4,38	€/kpl
Vuokralavan lisävuorokausi	13,00	€/kpl
Jätteen maksu painon mukaan, taulukon 10 perusteella		€/tonni
Sähkö- ja elektroniikkalaiteromusäkki	26,00	€/kpl
Muu lisätyö alkavalta 30 minuutilta taulukon 16 perusteella (esim. ylitäyden lavan purkaminen ja ylimääräisen kuljetuksen järjestäminen)	67,95	€/kpl
Peruuttamattomien tai lavan sovitun toimituspäivän edeltävänä arkipäivänä peruutettujen tilausten veloitusmaksu	203,00	€/kpl

Taulukko 10 Vuokralavapalvelulla jätteidenkäsittelyalueille toimitettavien jätteiden hinnasto

*****jätteet ovat Kiertokapulan toimialueen kotitalouksille maksuttomia jakeita

Jätejae (hinnat sis. alv. 25,5 %)	**Hinta €**	**Yksikkö**
Asfaltti	41,57	€/tonni
Betoni	28,97	€/tonni
Energiajäte	188,25	€/tonni

Jätejae (hinnat sis. alv. 25,5 %)	Hinta €	Yksikkö
Haravointijäte*, Kiertokapulan toimialueen kotitalous	-	€/tonni
Haravointijäte, muu kuin Kiertokapulan toimialueen kotitalous	61,73	€/tonni
Kannot	124,23	€/tonni
Metalli	-	€/tonni
Puhdas puujäte	36,44	€/tonni
Purkupuujäte	59,71	€/tonni
Rakennusjäte, luokka 1	220,08	€/tonni
Rakennusjäte, luokka 2	244,83	€/tonni
Rakennusjäte, luokka 3	269,60	€/tonni
Risut*, Kiertokapulan toimialueen kotitalous	-	€/tonni
Risut, muu kuin Kiertokapulan toimialueen kotitalous	39,94	€/tonni
Risut ja haravointijäte, sekakuorma	85,86	€/tonni
Sekajäte	227,78	€/tonni
Tiili	37,55	€/tonni
Yhdyskuntajäte	227,78	€/tonni

12 § Aluekeräyspistemaksut

Aluekeräyspisteet ovat jäteyhtiön ylläpitämiä sekajätteen keräyspisteitä, joita voivat käyttää vain vuosimaksun maksaneet asuin- ja vapaa-ajankiinteistöt. Maksulla katetaan keräyspisteiden perustamisesta ja ylläpidosta sekä jätteiden kuljetuksesta ja käsittelystä aiheutuvat kustannukset.

Aluekeräyspisteitä voidaan käyttää silloin, kun kiinteistöittäinen jätteenkuljetus ei ole mahdollista. Aluekeräyspisteeseen saa viedä kerralla kohtuullisen määrän normaalissa asumisessa syntyvää jätehuoltomääräysten mukaista sekajätettä. Muu syntypaikalla lajiteltu jäte tulee toimittaa jäteyhtiön ylläpitämiin vastaanottopaikkoihin. Jos aluekeräyspisteeltä siivotaan sinne kuulumatonta jätettä, peritään toteutuneen siivousajan mukainen lisämaksu. Maksu peritään siltä, joka on tuonut ylimääräistä jätettä pisteeseen. Lisäksi veloitetaan siivotun jätteen käsittelymaksu.

Maksu määräytyy kiinteistön käyttötarkoituksen ~~ja asuinhuoneistojen tai vapaa-ajan asuntojen lukumäärän~~ mukaan. Maksuun voi saada alennuksen kompostoimalla biojätteen jätehuoltomääräysten mukaisesti. Vapaa-ajan asuntojen käyttöaste ei vaikuta vapaa-ajan asuntojen aluekeräyspistemaksun määräämiseen.

Lukollisten aluekeräyspisteiden kohdalla kadonneesta avaimesta ja uudesta avaimesta kadonneen tilalle peritään korvausmaksu. Maksut aluekeräyspisteen käytöstä on esitetty taulukossa 11.

Taulukko 11 Maksut aluekeräyspisteen käytöstä

Palvelu (hinnat sis. alv. 25,5 %)	**Hinta €/kk**	**Hinta €/vuosi**
Vakituinen asunto	20,89	250,68
Vakituinen asunto, jolla biojäte kompostoidaan	17,40	208,80
Vapaa-ajan asunto	10,45	125,40
Vapaa-ajan asunto, jolla biojäte kompostoidaan	8,70	104,40
Tuntiveloitus aluekeräyspisteen siivoamisesta	123,93	€ / tunti
Kadonneesta avaimesta ja uudesta avaimesta sen tilalle tuleva avaimesta perittävä korvausmaksu	80,96	€ / kpl

13 § Lähikeräyspistemaksut

Lähikeräyspiste on tietyn, rajatun asuinalueen, esimerkiksi korttelin, jätehuoltoon rakennettu piste~~, jota ylläpitää Kiertokapula (jätehuoltomääräysten 9 §:n mukainen korttelikoh-~~

~~tainen keräysjärjestelmä).~~ (jätehuoltomääräysten 9§ mukainen lähikeräyspiste). Tällä rajatulla alueella kiinteistökohtaista jäteastiaa ei ole mahdollista käyttää. Lähikeräyspisteen suunnittelu ja käyttöönotto tapahtuu aina yhteistyössä kunnan ja jäteyhtiön kanssa. Lähikeräyspisteen ylläpidosta vastaa kunta tai kunnan nimeämä muu taho.

Lähikeräyspisteellä kerätään seuraavat jätelajit: sekajäte, biojäte, kartonki-, lasi- ja muovipakkaukset, metalli sekä paperi. Kunta/lähikeräyspisteen ylläpitäjä vastaa tuottajavastuun alaisen palvelun järjestämisestä (paperi).

Lähikeräyspisteen pakkausjäteastioiden tyhjennyksistä ~~sekä keräyspisteen huoltokuluista~~ maksetaan taksan mukaista vuosimaksua. Sekajäteastioiden sekä biojäteastioiden tyhjennyksistä sekä mahdollisista lisäjätteistä maksetaan jätetaksan mukaisia astiatyhjennysten ja lisäjätteen maksuja, jotka jaetaan maksettavaksi tasan kaikkien kyseistä lähikeräyspistettä käyttävien asuntojen kesken.

~~Lukollisten lähikeräyspisteiden kohdalla kadonneesta avaimesta ja uudesta avaimesta kadonneen tilalle peritään korvausmaksu.~~ Maksut lähikeräyspisteen käytöstä on esitetty taulukossa 12.

Taulukko 12 Maksut lähikeräyspisteen käytöstä

Palvelu (hinnat sis. alv. 25,5 %)	**Hinta €/kk**	**Hinta €/vuosi**
Lähikeräyspistemaksu (pakkausjakeet ~~ja huollot~~)	8,28	99,36
~~Kadonneesta avaimesta ja uudesta avaimesta sen tilalle tuleva avaimesta perittävä korvausmaksu~~	~~77,89~~	~~€ / kpl~~

Lähikeräyspistemaksun lisäksi sekajätteen sekä biojätteen tyhjennyskustannus jätetaksan 7§:n taulukoiden 3 ja 5 hintojen mukaisesti. Lisäjätteen kustannus hinnoitellaan jätetaksan 8§:n taulukon 6 mukaisesti.

Jätteiden vastaanottomaksut

14 § Vastaanottomaksut jätteidenkäsittelyalueilla, kiertoasemilla ja kuntien varikoilla

Jätteidenkäsittelyalueet ja kiertoasemat ovat jäteyhtiön ylläpitämiä vastaanottopaikkoja sellaisille jätteille, joita ei voida laittaa tavalliseen jäteastiaan kokonsa, määränsä tai laatunsa vuoksi. Myös joidenkin jäteyhtiön omistajakuntien varikoilla otetaan vastaan esimerkiksi metallia, vaarallista jätettä ja sähkö- ja elektroniikkalaiteromua. Tarkempi kuvaus vastaanotettavista jätejakeista löytyy Kiertokapulan nettisivulta osoitteesta www.kiertokapula.fi.

Kotitalouksilta ja kunnalliselta hallinto- ja palvelutoiminnalta (In-house -jäte) veloitetaan Kiertokapulan jätteidenkäsittelyalueilla jätteen määrän ja laadun perusteella taulukon 14 mukainen maksu. Jätteen hinnoittelu voi olla tilavuus- tai painoperusteista. Jätteen vastaanottomaksuilla katetaan jätteidenkäsittelystä aiheutuvat kustannukset niiltä osin, mitä perusmaksu tai tuottajavastuu ei kata.

Maksutta Kiertokapulan toimialueen kotitalouksilta vastaanotettavat jätteet on esitelty taulukossa 13. ~~Niitä~~ Sellaisia kotitalouksien jätteitä, joiden kohdalla taulukossa lukee ”pientuojakuormat”, saa tuoda maksutta vain henkilöauto-, pakettiauto- ja peräkärrykuormina.

Taulukko 13 Maksutta Kiertokapulan toimialueen kotitalouksilta jätteidenkäsittelyalueilla vastaanotettavat jätteet

Jätejae	Selite
Ajoneuvorenkaat, vanteelliset	Katetaan perusmaksulla
Ajoneuvorenkaat, vanteettomat	Tuottajavastuun alaista jätettä
Asfaltti, pientuojakuormat	Katetaan perusmaksulla
Betoni, pientuojakuormat	Katetaan perusmaksulla
Haravointijäte	Katetaan perusmaksulla
Hiilidioksidipatruunat (pienet kotitalouskäyttöön tarkoitetut)	Katetaan perusmaksulla

Jätejae	Selite
Kaasupullot, kotitaloudet (nestekaasu-pullot, alle 12 kg, pienet kotitalouskäyt-töön tarkoitetut heliumkaasupullot)	Katetaan perusmaksulla
Kannot ja juurakot, pientuojakuormat	Katetaan perusmaksulla
Kevytbetoni, pientuojakuormat	Katetaan perusmaksulla
Kyllästetty puu (pois lukien ratapölkyt ja sähkötolpat), pientuojakuormat	Katetaan perusmaksulla
Metalli	Vastaanotetaan maksutta
Pahvi ja kartonki	Katetaan perusmaksulla
Puhdas maa, pientuojakuormat	Katetaan perusmaksulla
Puhdas puu, pientuojakuormat	Katetaan perusmaksulla
Purkupuu, pientuojakuormat	Katetaan perusmaksulla
Retkikeittimien kaasupatruunat	Katetaan perusmaksulla
Risut	Katetaan perusmaksulla
Sähkö- ja elektroniikkalaiteromu	Tuottajavastuun alaista jätettä
Tiili, pientuojakuormat	Katetaan perusmaksulla
Vieraskasvijäte, pussitettu, pientuoja-kuormat	Katetaan perusmaksulla

Taulukossa 14 esitetään vastaanottomaksut jätteidenkäsittelyalueilla muille kuin taulukossa 13 mainituille, Kiertokapulan toimialueen kotitalouksille maksuttomille jätteille.

Taulukko 14 Vastaanottomaksut jätteidenkäsittelyalueilla ja kiertoasemilla

Jätejae	Selite	Hinta (alv. 25,5 %)	Yksikkö	Punnitus-maksu € (alv. 25,5 %)
Ajoneuvorenkaat, pienet vanteelliset	henkilö- ja pakettiautot	5,06	€/kpl	-

Jätejae	Selite	Hinta (alv. 25,5 %)	Yksikkö	Punnitus-maksu € (alv. 25,5 %)
Ajoneuvorenkaat, isot vanteelliset	kuorma-autot, traktorit, työkoneet	12,15	€/kpl	-
Ajoneuvorenkaat, vanteettomat		-	€/kpl	-
Asbesti	kuorma-auto- ja traktorikuormat	181,98	€/tonni	25,10
Asbesti, 200 l	henkilö- ja pakettiautot	31,00	€/kpl	-
Asbesti, 1 m^3	henkilö- ja pakettiautot	155,00	€/kpl	-
Asfaltti	kuorma-auto- ja traktorikuormat	41,57	€/tonni	25,10
Asfaltti, 200 l	henkilö- ja pakettiautot	12,00	€/kpl	-
Asfaltti, 0,5 m^3	henkilö- ja pakettiautot	24,00	€/kpl	-
Asfaltti, 1m^3	henkilö- ja pakettiautot	36,00	€/kpl	-
Asfaltti, kuutiota seuraavat 0,5 m^3:t	henkilö- ja pakettiautot	18,00	€/kpl	-
Betoni, 200 l	henkilö- ja pakettiautot	12,00	€/kpl	-
Betoni, 0,5 m^3	henkilö- ja pakettiautot	24,00	€/kpl	-
Betoni, 1m^3	henkilö- ja pakettiautot	36,00	€/kpl	-
Betoni, kuutiota seuraavat 0,5 m^3:t	henkilö- ja pakettiautot	18,00	€/kpl	-
Betoni, sivumitta < 1 m	kuorma-auto- ja traktorikuormat	28,97	€/tonni	25,10
Betoni, sivumitta 1–5 m	kuorma-auto- ja traktorikuormat	37,55	€/tonni	25,10
Betoni, sivumitta > 5 m	kuorma-auto- ja traktorikuormat	64,37	€/tonni	25,10
Betoni, erikoiskappaleet	kuorma-auto- ja traktorikuormat	64,37	€/tonni	25,10
Betoni, juokseva	kuorma-auto- ja traktorikuormat	49,20	€/tonni	25,10

Jätejae	Selite	Hinta (alv. 25,5 %)	Yksikkö	Punnitus-maksu € (alv. 25,5 %)
Betoni, sisältää tiiltä	kuorma-auto- ja traktorikuormat	91,19	€/tonni	25,10
Biojäte		145,46	€/tonni	25,10
Energiajäte	kuorma-auto- ja traktorikuormat	188,25	€/tonni	25,10
Erityiskäsiteltävä jäte, eläinjäte	hinta sisältää jä-teveron osuuden	255,45	€/tonni	25,10
Haravointijäte, alle 2m3 kuormat	henkilö- ja pakettiautot	8,16	€/kpl	-
Haravointijäte, yli 2m3 kuor-mat	kuorma-auto- ja traktorikuormat	61,73	€/tonni	25,10
Hevosen lanta		61,73	€/tonni	25,10
Hiekoitushiekka, sis. jätettä alle 5 %	hinta sisältää jä-teveron osuuden	125,50	€/tonni	25,10
Hiilidioksidipatruunat		5,06	€/kpl	-
Kannot ja juurakot	kuorma-auto- ja traktorikuormat	124,23	€/tonni	25,10
Kannot ja juurakot, alle 2m3 kuormat	henkilö- ja pakettiautot	8,16	€/kpl	-
Kasvijäte	kuorma-auto- ja traktorikuormat	73,12	€/tonni	25,10
Kattohuopa	kuorma-auto- ja traktorikuormat	200,80	€/tonni	25,10
Kattohuopa, 200 l	henkilö- ja pakettiautot	12,00	€/kpl	-
Kattohuopa, 0,5 m^3	henkilö- ja pakettiautot	24,00	€/kpl	-
Kattohuopa, 1 m^3	henkilö- ja pakettiautot	36,00	€/kpl	-
Kattohuopa, kuutiota seu-raavat 0,5 m^3:t	henkilö- ja pakettiautot	18,00	€/kpl	-
Kevytbetoni	kuorma-auto- ja traktorikuormat	64,37	€/tonni	25,10
Kevytbetoni, 200 l	henkilö- ja pakettiautot	12,00	€/kpl	-

Jätejae	Selite	Hinta (alv. 25,5 %)	Yksikkö	Punnitus-maksu € (alv. 25,5 %)
Kevytbetoni, 0,5 m³	henkilö- ja pakettiautot	24,00	€/kpl	*
Kevytbetoni, 1m³	henkilö- ja pakettiautot	36,00	€/kpl	-
Kevytbetoni, kuutiota seu-raavat 0,5 m³:t	henkilö- ja pakettiautot	18,00	€/kpl	-
Kipsijäte	kuorma-auto- ja traktorikuormat	133,03	€/tonni	25,10
Kipsijäte, 200 l	henkilö- ja pakettiautot	12,00	€/kpl	-
Kipsijäte, 0,5 m³	henkilö- ja pakettiautot	24,00	€/kpl	-
Kipsijäte, 1 m³	henkilö- ja pakettiautot	36,00	€/kpl	-
Kipsijäte, kuutiota seuraavat 0,5 m³:t	henkilö- ja pakettiautot	18,00	€/kpl	-
Kompostoituva eristejäte	kuorma-auto- ja traktorikuormat	73,12	€/tonni	25,10
Kovamuovijäte, 200 l	henkilö- ja pakettiautot	11,00	€/kpl	-
Kovamuovijäte, 0,5 m³	henkilö- ja pakettiautot	22,00	€/kpl	-
Kovamuovijäte, 1 m³	henkilö- ja pakettiautot	33,00	€/kpl	-
Kovamuovijäte, kuutiota seuraavat 0,5 m³:t	henkilö- ja pakettiautot	16,50	€/kpl	-
Kumitelat		627,50	€/tonni	25,10
Kyllästetty puu, ratapölkyt ja sähkötolpat	kuorma-auto- ja traktorikuormat	439,25	€/tonni	25,10
Kyllästetty puu, ratapölkyt ja sähkötolpat 200 l	henkilö- ja pakettiautot	48,00	€/kpl	-
Kyllästetty puu, ratapölkyt ja sähkötolpat, 1 m³	henkilö- ja pakettiautot	240,00	€/kpl	-
Metalli		-	-	-
Pahvi/Kartonki	henkilö- ja pakettiautot	8,16	€/kpl	-

Jätejae	Selite	Hinta (alv. 25,5 %)	Yksikkö	Punnitus-maksu € (alv. 25,5 %)
Puhdas maa, alle 2 m3 kuormat	henkilö- ja pakettiautot	25,10	€/kpl	-
Puhdas maa, kitkamaa, yli 2 m^3 kuormat	kuorma-auto- ja traktorikuormat	5,02	€/tonni	-
Puhdas maa, ylijäämämaa, yli 2 m^3 kuormat	kuorma-auto- ja traktorikuormat	10,04	€/tonni	-
Puhdas puu	kuorma-auto- ja traktorikuormat	36,44	€/tonni	25,10
Puhdas puu, alle 2 m^3	henkilö- ja pakettiautot	8,16	€/kpl	-
Purkupuu	kuorma-auto- ja traktorikuormat	59,71	€/tonni	25,10
Purkupuu, alle 2 m^3	henkilö- ja pakettiautot	8,16	€/kpl	-
Rakennusjäte, luokka 1	kuorma-auto- ja traktorikuormat	220,08	€/tonni	25,10
Rakennusjäte, luokka 2	kuorma-auto- ja traktorikuormat	244,83	€/tonni	25,10
Rakennusjäte, luokka 3	kuorma-auto- ja traktorikuormat	269,60	€/tonni	25,10
Rakennusjäte, pääosin vil-laa	kuorma-auto- ja traktorikuormat	316,14	€/tonni	25,10
Risut ja haravointijäte, lajit-telematon	kuorma-auto- ja traktorikuormat	85,86	€/tonni	25,10
Risut ja haravointijäte, lajit-telematon, alle 2 m^3	henkilö- ja pakettiautot	12,55	€/kpl	-
Risut	kuorma-auto- ja traktorikuormat	39,94	€/tonni	25,10
Risut, alle 2 m^3 kuormat	henkilö- ja pakettiautot	8,16	€/kpl	-
Sammuttimet, 1–3 kg		13,37	€/kpl	-
Sammuttimet, 4–6 kg		18,93	€/kpl	-
Sammuttimet, 7–9 kg		37,85	€/kpl	-
Sammuttimet, 10–12 kg		75,70	€/kpl	-

Jätejae	Selite	Hinta (alv. 25,5 %)	Yksikkö	Punnitus-maksu € (alv. 25,5 %)
Sammuttimet, yli 12 kg		111,33	€/kpl	-
Sekajäte	kuorma-auto- ja traktorikuormat	227,78	€/tonni	25,10
Sekajäte, 200 l	henkilö- ja pakettiautot	12,00	€/kpl	-
Sekajäte, 0,5 m^3	henkilö- ja pakettiautot	24,00	€/kpl	-
Sekajäte, 1 m^3	henkilö- ja pakettiautot	36,00	€/kpl	-
Sekajäte, kuutiota seuraavat 0,5 m^3:t	henkilö- ja pakettiautot	18,00	€/kpl	-
Solumuovieriste	kuorma-auto- ja traktorikuormat	564,75	€/tonni	25,10
Suljettu tai likainen tynnyri tai astia, > 100 l		34,00	€/kpl	-
Sähkö- ja elektroniikkalaite-romu	kotitalouskäyt-töön tarkoitetut laitteet	-	-	-
Tietoturvajäte, 0–20 kg	minimimaksu 36,10 €	11,00	€/kpl	25,10
Tietoturvajäte, yli 20 kg		610,00	€/tonni	25,10
Tiili	kuorma-auto- ja traktorikuormat	37,55	€/tonni	25,10
Tiili, 200 l	henkilö- ja pakettiautot	12,00	€/kpl	-
Tiili, 0,5 m^3	henkilö- ja pakettiautot	24,00	€/kpl	-
Tiili, 1m^3	henkilö- ja pakettiautot	36,00	€/kpl	-
Tiili, kuutiota seuraavat 0,5 m^3:t	henkilö- ja pakettiautot	18,00	€/kpl	-
Tulipalojäte	kuorma-auto- ja traktorikuormat	297,10	€/tonni	25,10
Vaarallinen jäte	vaarallisen jät-teen hinnaston mukaan			
Vieraskasvijäte, 200 l	henkilö- ja pakettiautot	12,00	€/kpl	-

Jätejae	Selite	Hinta (alv. 25,5 %)	Yksikkö	Punnitus-maksu € (alv. 25,5 %)
Vieraskasvijäte, 0,5 m³	henkilö- ja pakettiautot	24,00	€/kpl	-
Vieraskasvijäte, 1 m³	henkilö- ja pakettiautot	36,00	€/kpl	-
Vieraskasvijäte, kuutiota seuraavat 0,5 m³:t	henkilö- ja pakettiautot	18,00	€/kpl	-
Vieraskasvijäte, pussitettu	kuorma-auto- ja traktorikuormat	227,78	€/tonni	-
Villajäte	kuorma-auto- ja traktorikuormat	316,14	€/tonni	25,10
Viljan puhdistusjäte	kuorma-auto- ja traktorikuormat	76,92	€/tonni	25,10
Yhdyskuntajäte, lavakuor-mat	kuorma-auto- ja traktorikuormat	227,78	€/tonni	25,10
Yhdyskuntajäte, erilliske-rätty kotitalouksilta	pakkaavat jäteau-tot, syväkeräys-säiliöt ja puristi-met	189,79	€/tonni	25,10
Yhdyskuntajäte, erilliske-rätty muualta kuin kotita-louksilta	pakkaavat jäteau-tot, syväkeräys-säiliöt ja puristi-met	227,78	€/tonni	25,10

Kotitalouksien vaarallista jätettä otetaan vastaan jätteidenkäsittelyalueilla, kiertoasemilla ja joidenkin kuntien varikoilla veloituksetta, pois lukien asbesti (taulukko 14). Kiertoasemilla ei oteta vastaan taulukon 15 mukaisia maksullisia vaarallisia jätteitä, vaan ne tulee toimittaa Kiertokapulan jätteidenkäsittelyalueille. Kunnalliselta hallinto- ja palvelutoiminnalta veloitetaan maksu jätteidenkäsittelyalueilla ja kuntien varikoilla vaarallisen jätteen hinnaston mukaisesti jätteen määrän ja laadun perusteella.

Vaarallisen jätteen minimimaksu on 25,30 €/kpl + punnitusmaksu 25,10 € (sis. alv. 25,5 %). Muut vaarallisen jätteen maksut kuntien hallinto- ja palvelutoiminnalle on esitetty taulukossa 15.

Taulukko 15 Vaarallisten jätteiden maksut jätteidenkäsittelyalueilla ja kunnallisilla varikoilla kuntien hallinto- ja palvelutoiminnalle

Jätejae	Hinta €/kg (alv. 0 %)	Hinta €/kg (alv. 25,5 %)	Punnitus-maksu € (alv. 25,5 %)
Aerosolit	1,50	1,88	25,10
Elohopea	25,00	31,37	25,10
Emäsjäte (esim. ammoniakki, lipeä)	2,00	2,51	25,10
Happojäte (esim. suola- tai rikki-happo)	2,00	2,51	25,10
Jarruneste	0,80	1,00	25,10
Jauhemaiset laastit	0,80	1,00	25,10
Jäähdytinneste	0,80	1,00	25,10
Kiinteä öljyinen jäte (esim. öljyn-suodattimet)	0,80	1,00	25,10
Laboratoriokemikaalit	4,00	5,02	25,10
Liuottimet (esim. polttoaine, tärpätti, ohenne)	0,80	1,00	25,10
Lyijyakut	Veloituksetta		
Lääkkeet	4,00	5,02	25,10
Maalit, lakat, liimat, kovetteet	1,50	1,88	25,10
Metallikuoriset ja muut suuret akut	0,60	0,75	25,10
Pesu- ja puhdistusaineet	2,00	2,51	25,10
Tina- ja rengaspainojäte	2,00	2,51	25,10
Torjunta- ja kasvinsuojeluaineet	3,00	3,76	25,10
Valokuvauskemikaalit	3,00	3,76	25,10
Voiteluöljy	0,04	0,05	25,10

Jätejae	Hinta €/kg (alv. 0 %)	Hinta €/kg (alv. 25,5 %)	Punnitus-maksu € (alv. 25,5 %)
Öljy-vesiseokset	0,60	0,75	25,10
Muut vaaralliset jätteet	Sopimuksen mukaan		

Jätteidenkäsittelyalueilla tehtävistä lisätöistä veloitetaan taulukon 16 mukaisin hinnoin. Siirtoasiakirjan vienti SIIRTO-rekisteriin -maksua käytetään silloin, kun Kiertokapula siirtää jätteenhaltijan pyynnöstä tämän paperisen jätteen siirtoasiakirjan valtakunnalliseen SIIRTO-rekisteriin.

Taulukko 16 Veloitukset lisätöistä jätteidenkäsittelyalueilla

Palvelu	Hinta € (alv. 0 %)	Hinta € (alv. 25,5 %)	Yksikkö
Ajoneuvon punnituspalvelu	20,00	25,10	/kpl
Kuormantarkastus	137,00	171,94	/kpl
Lavan raapiminen	36,29	45,54	/kpl
Lisätyö, alkavalta 30 minuutilta	54,14	67,95	/kpl
Siirtoasiakirjan luominen asiakkaalle	20,00	25,10	/kpl

Voimaantulo

15 § Voimaantulo

Tässä jätetaksassa on oletettu, että arvonlisävero on 25,5 %. Mikäli tähän tulee muutos, otetaan sen vaikutus huomioon muutoksen voimaantulopäivästä lukien.

Tämä jätetaksa astuu voimaan 1.1.2027. Jätetaksa astuu voimaan, vaikka sen hyväksymistä koskevaan päätökseen haettaisiin muutosta. Jätetaksa kumoaa voimaan tullessaan jätehuoltoviranomaisen aiemmin vahvistamat jätetaksat. Jätetaksa on voimassa toistaiseksi.

KIERTOKAPULA
VASTUULLISIA YMPÄRISTÖTEKOJA

Jätelautakunta Kolmenkierto

ESITYS JÄTETAKSASTA JA KUNNAN TOISSIJAISEN VASTUUN JÄTETAKSASTA 1.1.2027 ALKAEN

JÄTETAKSAN TÄRKEIMMÄT HINTAMUUTOKSET VUODELLE 2027

Perusmaksuluokat ja laskutus (6 §)

Perusmaksun hintaluokkia korotetaan 5,3–5,4 %.
Korotuksen perusteena on se, että vuonna 2025 perusmaksutuotot eivät kattaneet perusmaksulla rahoitettavia kustannuksia. Lisäksi korotustarvetta aiheuttavat jo toteutetut ja tulevat kiertoasemien perustamiseen ja ylläpitämiseen liittyvät investoinnit.

Jäteastioiden tyhjennysmaksut (7 §)

Kuljetushintojen muutoksien tarkasteluun käytetty pakkaavien jäteautojen kustannusindeksi on noussut vuodessa 5,78 %.

Kiertokapula ei kuitenkaan esitä kustannusnousua täysimääräisesti siirrettäväksi asiakashintoihin. Taksojen kuljetusosuuksia korotetaan 3,9%, rajaten korotus koskettamaan seka-, bio- ja muovipakkausten keräystä. Kustannusindeksin mukaisen kustannusnousun ja esitettävän taksakorotuksen välinen erotus katetaan yhtiön oman toiminnan tehostamistoimenpiteillä sekä prosessien kehitystoimilla.

Jätetyhjennysten hintojen kuljetusosaan esitettävät muutokset:

Kuljetusosan hintamuutos	Perustelu
Seka- ja biojätteen sekä muovipakkausten astiatyhjennysten kuljetusosat nousevat 3,9 %	Pakkaavien jäteautojen kustannusindeksin vuosimuutos 5,78 % (kesäkuu 2025 -> kesäkuu 2026) Kahdesti vuodessa tarkistettaviin urakoitsijakorvauksiin on tehty 07/2026 alkaen 5,4 % - 7,9 % tarkistuksia indeksimuutokseen perustuen. (keskimäärin vaikutus n.7 %)
Lasi-, metalli- ja kartonkipakkausten astiatyhjennysten kuljetusosat pysyvät ennallaan	Kuljetushintojen korotustarve saadaan katettua pakkausjakeiden tuottajayhteisökorvauksilla.

Jätetyhjennysten hintojen käsittelyosaan esitettävät muutokset:

Käsittelyosan hintamuutos	Perustelu
Sekajätetyhjennysten käsittelyosat nousevat 4,0 %	Sekajätteen käsittelylaitoksen vastaanottohinta nousee arviomme mukaan 4 %

Allekirjoitettu sähköisesti asianhallintajärjestelmässä
Juha Tuomi 09.10.2026 Eerika Vaahtovuo 12.10.2026
Tuija Linna-Pirinen 12.10.2026
Kirsi Lahti Hallintosihteeri,11400 12.10.2026

KIERTOKAPULA
VASTUULLISIA YMPÄRISTÖTEKOJA

Maksut astiatyhjennysten lisäpalveluista (8§)

Hintoihin on tehty kuljetuskustannusten hintamuutoksen mukainen 3,9 % korotus.

Astiapalvelu (9 §)

Astiapalveluun sisältyy 140 – 660 litran astioiden veloitukseton toimittaminen asiakkaalle jätetaksan mukaisesti. Muihin kuin veloituksettomiin astiapalvelun hintoihin on tehty kuljetuskustannusten hintamuutoksen mukainen 3,9 % korotus.

Noutopalvelu (10 §)

Perusnoudon hintaan 5,9 % ja lisätyöaikaan 5 % korotukset, perusteina kuljetushintojen ja henkilöstökulujen nousu. Jätteen lisäkuution hintaan 44 % korotus vastaamaan sekajätekuution hinta vastaanottoalueiden hintaa (alihinnoittelun korjaus). Peruuttamattoman noudon maksuun 14,3 % korotus, perusteena kuljetushintojen ja henkilöstökustannusten nousu, sekä peruutettujen noutojen kasvanut määrä.

Vuokralavapalvelu (11 §)

Kaikkiin lavan kuljetusmaksuluokkiin (esim. 0-10 km) 9,4–10,4 % korotukset, perusteena kuljetushintojen 9,6 % nousu, jonka jälkeen alv. 25,5 % -hinta on tasattu viiteen euroon. Kuljetuksen lisäkilometriin ja lisätyökustannukseen sama 9,6 % korotus.

Aluekeräysmaksut (12§)

Hintoihin on tehty 660 l sekajäteastian tyhjennyshinnan muutosta vastaava 3,94 % korotus.

Lähikeräyspistemaksut (13§)

Hintoihin on tehty kuljetuskustannusten hintamuutoksen mukainen 3,90 % korotus.

Jätteiden vastaanottomaksu (14 §)

Muuttuneet hinnat ja uudet tuotteet, sekä perusteet muutoksille:

- Hinnanmuutoksen perusteena jatkokäsittelyhintojen nouseminen (korotukset välillä 6,1–10,0 %)
    - kannot
    - kattohuopa
    - kipsijäte
    - rakennusjätteet
    - sammuttimet
    - sekajäte
    - tulipalojäte
    - vieraskasvijäte (muu kuin kotitalouden pientuojakuormat)
    - yhdyskuntajäte, erilliskerätty
    - yhdyskuntajäte, lavakuormat
- Hinnanmuutoksen perusteena jatkokäsittelyhintojen merkittävä nouseminen

    - energiajäte, korotus 25 %
    - kumitelat, korotus 100 %
- Hinnanmuutoksen perusteena urakointikulujen korotukset (korotukset 5,7–9,6 %)
    - asfaltti
    - betonijäte (muu kuin juokseva)
    - haravointijäte ja hevosen lanta
    - risujäte
    - tiilijäte
- Muut
    - Ajoneuvon punnitusmaksu ja yleinen punnitusmaksu
        - korotus 5,3 %
            - yleinen kustannustason nousu
    - Betoni, juokseva
        - korotus 12 %
            - urakointikulujen indeksikorotukset ja vastaanotosta aiheutuvat lisätyökustannukset
    - Kuormamaksullisiin pientuojakuormiin yhteneväinen hinnankorotus 6,00 € → 6,50 € (alv. 0)
        - haravointijäte
        - kannot ja juurakot
        - pahvi ja kartonki
        - purkupuu ja puhdaspuu
        - risut
    - Maa puhdas, pientuojien alle 2 m3 kuormat (muu kuin Kiertokapulan kotitalous)
        - korotus 6,00 € → 20,00 €
            - tuotteen alihinnoittelu käsittely- ja kuljetushintoihin nähden, sekä toimitettuun määrään nähden
    - Suljettu tai likainen tynnyri
        - korotus 3 %
            - henkilöstökustannusten nousu
    - Sekajäte, erilliskerätty Kiertokapulan kotitalouksilta
        - korotus 4 %
            - sekajätteen käsittelylaitoksen vastaanottohinta nousee arviomme mukaan 4 %

KIERTOKAPULA
VASTUULLISIA YMPÄRISTÖTEKOJA

KUNNAN TOISSIJAINEN VASTUU JÄTEHUOLLON JÄRJESTÄMISESTÄ (erillinen taksa)

Jäteastioiden tyhjennysmaksut (4 §)

Kuljetushintojen muutoksien tarkasteluun käytetty pakkaavien jäteautojen kustannusindeksi on noussut vuodessa 5,78 %.

Kiertokapula ei kuitenkaan esitä kustannusnousua täysimääräisesti siirrettäväksi taksahintoihin. Taksojen kaikkia kuljetusosuuksia korotetaan 3,9 %.

Kustannusindeksin mukaisen kustannusnousun ja esitettävän taksakorotuksen välinen erotus katetaan yhtiön oman toiminnan tehostamistoimenpiteillä sekä prosessien kehitystoimilla.

TSV-taksan hinnoittelu perustuu erilliseen kustannuslaskentaan, jossa palvelun tuottamisesta aiheutuvat kustannukset kohdennetaan TSV-palvelulle ja ne huomioidaan taksan määrityksessä.

Jätetyhjennysten hintojen kuljetusosaan esitettävät muutokset:

Kuljetusosan hintamuutos	Perustelu
Kaikkien jätejakeiden astiatyhjennysten kuljetusosat nousevat 3,9 %	Pakkaavien jäteautojen kustannusindeksin vuosimuutos 5,78 % (kesäkuu 2025 -> kesäkuu 2026) Kahdesti vuodessa tarkistettaviin urakoitsijakorvauksiin on tehty 07/2026 alkaen 5,4 % - 7,9 % tarkistuksia indeksimuutokseen perustuen. (keskimäärin vaikutus n.7 %)

Jätetyhjennysten hintojen käsittelyosaan esitettävät muutokset:

Käsittelyosan hintamuutos	Perustelu
Sekajätetyhjennysten käsittelyosat nousevat 4,0 %	Sekajätteen käsittelylaitoksen vastaanottohinta nousee arviomme mukaan 4 %

Maksut astiatyhjennysten lisäpalveluista (5 §)

Hintoihin on tehty kuljetuskustannusten hintamuutoksen mukainen 3,9 % korotus.

Astiapalvelu (6 §)

Astiapalveluun sisältyy 140 – 660 litran astioiden veloitukseton toimittaminen asiakkaalle TSV-jätetaksan mukaisesti. Muihin kuin veloituksettomiin astiapalvelun hintoihin on tehty kuljetuskustannusten hintamuutoksen mukainen 3,9 % korotus.

LIITTEET

1. Esitys vuoden 2027 jätetaksasta
2. Esitys vuoden 2027 kunnan toissijaisen vastuun jätetaksasta

Allekirjoitettu sähköisesti asianhallintajärjestelmässä
Juha Tuomi 09.10.2026 Eerika Vaahtovuo 12.10.2026
Tuija Linna-Pirinen 12.10.2026
Kirsi Lahti Hallintosihteeri,11400 12.10.2026

Jätteenkuljetukseen liittymättömien kiinteistöjen tietojen siirtäminen ympäristönsuojeluviranomaiselle

Päätös	Jätelautakunta päätti siirtää tiedot jätehuoltoon liittymättömistä kiinteistöistä kuntien ympäristönsuojeluviranomaisille.
Päätösehdotus	Jätelautakunta päättää siirtää tiedot jätehuoltoon liittymättömistä kiinteistöistä kuntien ympäristönsuojeluviranomaisille.
Esittelijä	jätehuoltopäällikkö Martta Kantele
Valmistelija/lisätiedot	jätehuoltosuunnittelija Veera Petäsnoro
Selostus	Jätelain (646/2011) ja jätelautakunta Kolmenkierron alueen jätehuoltomääräysten (1.6.2026 § 4) mukaan kaikkien vakituisten ja vapaa-ajan asuinkiinteistöjen on kuuluttava järjestettyyn jätehuoltoon. Liittymisvelvollisuus on kiinteistökohtainen, eikä siitä voida myöntää vapautusta. Jätehuoltomääräysten 4 §:n mukaan liittyminen kunnan jätehuoltojärjestelmään tapahtuu lähtökohtaisesti liittymällä kiinteistöittäiseen jätteenkuljetukseen. Jätelain 40 §:n ja jätehuoltomääräysten 7 §:n mukaan kiinteistön haltijan on järjestettävä vastaanottopaikka sekä siihen tarvittava jätehuoltomääräysten mukainen jäteastia kiinteistöittäiseen jätteenkuljetukseen kuuluvan jätteen keräystä varten. Vastaanottopaikka voidaan järjestää yhdessä yhden tai useamman kiinteistön kanssa. Jätelautakunta on kehottanut yhtä (1) kiinteistöä Hattulassa, kahta (2) kiinteistöä Hausjärvellä, kahta (2) kiinteistöä Hämeenlinnassa, kahta (2) kiinteistöä Hyvinkäällä, 13 kiinteistöä Keravalla ja kahta (2) kiinteistöä Tuusulassa liittymään kiinteistöittäiseen jätteenkuljetukseen jätehuoltomääräysten mukaisesti määräaikaan mennessä. Kehotuksista huolimatta kiinteistöt eivät ole ilmoittaneet jätehuoltoviranomaiselle liittyneensä kiinteistöittäiseen jätteenkuljetukseen eikä kiinteistöille ole myöskään haettu jätteenkuljetuksen keskeyttämistä. Jätehuoltoviranomaisen tiedot liittymättömistä asuinkiinteistöistä on syytä siirtää toimivaltaiselle viranomaiselle. Jätelain mukainen valvontaviranomainen on kunnan ympäristönsuojeuviranomainen, jonka virkatehtäviin kuuluu määrätä kiinteistöt liittymään jätteenkuljetukseen.
Toimivalta	Jätelautakunta Kolmekierron alueen jätehuoltomääräykset (1.6.2026) 4 §
Tiedoksi	Asianosaiset Hattulan ympäristönsuojeluviranomainen

Allekirjoitettu sähköisesti asianhallintajärjestelmässä
Juha Tuomi 09.10.2026 Eerika Vaahtovuo 12.10.2026
Tuija Linna-Pirinen 12.10.2026
Kirsi Lahti Hallintosihteeri,11400 12.10.2026

Hausjärven ympäristönsuojeluviranomainen
Hämeenlinnan ympäristönsuojeluviranomainen
Hyvinkään ympäristönsuojeluviranomainen
Keravan ympäristönsuojeluviranomainen
Tuusulan ympäristönsuojeluviranomainen
Kiertokapula Oy

Muutoksenhaku Muutoksenhakukielto / Kuntalaki

Lieteseuranta Mäntsälässä sekä tietojen siirtäminen valvontaviranomaiselle

Päätös	Jätelautakunta päätti siirtää tiedot kiinteistöistä, joiden asumisessa syntyvän saostus- ja umpisäiliölietteen kuljetuksesta tai käsittelystä jätehuoltoviranomaisella ei ole tietoja, tai annettu selvitys ei ole ollut riittävä, Mäntsälän kunnan ympäristönsuojeluviranomaiselle.
Päätösehdotus	Jätelautakunta päättää siirtää tiedot kiinteistöistä, joiden asumisessa syntyvän saostus- ja umpisäiliölietteen kuljetuksesta tai käsittelystä jätehuoltoviranomaisella ei ole tietoja, tai annettu selvitys ei ole ollut riittävä, Mäntsälän kunnan ympäristönsuojeluviranomaiselle.
Esittelijä	jätehuoltopäällikkö Martta Kantele
Kokouskäsittely	Prabhakaran Ranjith Kumar poistui kokouksesta klo 18:31.
Valmistelija/lisätiedot	jätehuoltosuunnittelija Annika Antila, p. 050 471 7505
Selostus	Jätelain (646/2011) mukaan kunnan velvollisuus on järjestää asumisessa syntyvän saostus- ja umpisäiliölietteen jätehuolto. Jätelautakunta Kolmenkierron alueen kunnissa asumisessa syntyvän saostus- ja umpisäiliölietteen kiinteistöittäinen kuljetus järjestetään siten, että kiinteistön haltija sopii siitä jätteenkuljetusyrityksen kanssa. Jätelautakunta Kolmenkierron alueellisten jätehuoltomääräysten (1.6.2026 § 36) mukaan saostussäiliöistä, pienpuhdistamojen lietetiloista ja muista vastaavista säiliöistä jätevesiliete on poistettava tarvittaessa, kuitenkin vähintään kerran vuodessa. Pelkästään harmaavesilietettä sisältävien saostussäiliöiden ja vastaavien säiliöiden jätevesiliete on poistettava tarvittaessa, kuitenkin vähintään kolmen vuoden välein. Jätehuoltoviranomainen ylläpitää jätelain § 143 mukaista rekisteriä kiinteistöistä, joilta saostus- ja umpisäiliöliete on kuljetusyrittäjän raportin mukaan noudettu. Jätelautakunta on tehnyt lietetyhjennysten seurantaa Mäntsälässä vesistöjen lähellä sijaitsevien vakituisesti asuttujen rakennusten osalta. Seurannassa on käytetty Suomen ympäristökeskuksen ylläpitämään SIIRTO-rekisteriin kirjattuja kuljetustietoja sekä jätehuoltoviranomaisen, Mäntsälän kunnan vesilaitoksen ja alueen vesiosuuskuntien kanssa yhteistyössä muodostettua rekisteriä viemäriverkoston ulkopuolisista rakennuksista. SIIRTO-rekisterin kuljetustietoja verrattiin jätehuoltoviranomaisen rekisteriin viemäriverkoston ulkopuolisista rakennuksista. Seuranta on aloitettu huhtikuussa 2026. Jätelautakunta on pyytänyt 231 kiinteistöä ilmoittamaan

jätehuoltoviranomaiselle määräpäivään 8.5.2026 mennessä, miten kiinteistöllä syntyvä saostus- tai umpisäiliöliete käsitellään. Yhden kirjeen määräpäivä oli 29.5.2026. Pyynnöstä huolimatta 66 kiinteistöä jätti pyydetyt tiedot ilmoittamatta, tai selvitys ei ollut riittävä. Jätehuoltoviranomainen ei ole myöskään vastaanottanut näitä kiinteistöjä koskevia ilmoituksia asumislietteiden tyhjennysten keskeytyksestä tai hyväksyttyä ilmoitusta asumislietteiden omatoimisesta käsittelystä, eikä lietteen noutaja ole hakenut tai saanut poikkeamislupaa asumisessa syntyvien lietteiden yhteiskäsittelylle. 12 kiinteistön osalta selvitys on kesken vaihtelevista syistä.

Toimivalta	Jätelaki § 143
Tiedoksi	asianosaiset Mäntsälän kunnan ympäristönsuojeluviranomainen
Muutoksenhaku	Muutoksenhakukielto / Kuntalaki

Muut asiat

Päätös	Jätelautakunta merkitsi tiedoksi muut asiat.
Päätösehdotus	Jätelautakunta merkitsee tiedoksi mahdolliset muut asiat.
Esittelijä	jätehuoltopäällikkö Martta Kantele
Valmistelija/lisätiedot	jätehuoltopäällikkö Martta Kantele, p. 050 308 9345
Selostus	30.9.2026 mennessä jätehuoltopäällikkö ja jätehuoltosuunnittelijat ovat tehneet jätemaksuja koskevia päätöksiä sekä jätehuoltomääräysten poikkeamispäätöksiä seuraavasti: - jätemaksumuistutuksia koskevat päätökset 39 kpl - jätehuoltomääräyksistä poikkeamista koskevat päätökset 541 kpl - päätöksiä on annettu yhteensä 580 kpl. Hakemusten keskimääräinen käsittelyaika on ollut 11 vuorokautta
Muutoksenhaku	Muutoksenhakukielto / Kuntalaki

Muutoksenhakukielto / Kuntalaki

Pykälät: 41-44, 46-49

Yllämainittuihin päätöksiin ei voi tehdä kuntalain 136 §:n mukaan oikaisuvaatimusta eikä kunnallisvalitusta, koska päätös koskee vain valmistelua tai täytäntöönpanoa.

Kunnallisvalitus, Jätelaki

Pykälät: 45

Valitusoikeus

Yllämainittuihin päätöksiin voidaan hakea muutosta kirjallisella valituksella (kunnallisvalitus).

Valituksen saa tehdä se, johon päätös on kohdistettu tai jonka oikeuteen, velvollisuuteen tai etuun päätös välittömästi vaikuttaa (asianosainen) sekä yhteisen jätelautakunnan sopijakunta ja sopijakunnan jäsen. Lisäksi jätelain 138 §:n mukaan valitusoikeus on:

1. sillä, jonka oikeutta tai etua asia saattaa koskea;
2. rekisteröidyllä yhdistyksellä tai säätiöllä, jonka tarkoituksena on ympäristön-, terveyden- tai luonnonsuojelun taikka asuinympäristön viihtyisyyden edistäminen ja jonka toiminta-alueella kysymyksessä olevat ympäristö- tai terveysvaikutukset ilmenevät;
3. toiminnan sijaintikunnalla ja muulla kunnalla, jonka alueella toiminnan ympäristö- tai terveysvaikutukset ilmenevät;
4. toiminnan sijaintikunnan ja vaikutusalueen kunnan ympäristönsuojeluviranomaisella sekä Lupa- ja valvontavirastolla kunnan ympäristönsuojeluviranomaisen päätöksestä.

Oikaisuvaatimuksen johdosta annettuun päätökseen saa hakea muutosta vain se, joka on tehnyt oikaisuvaatimuksen. Mikäli päätös on oikaisuvaatimuksen johdosta muuttunut, saa päätökseen hakea muutosta kunnallisvalituksin myös se, jolla on oikeus tehdä kunnallisvalitus.

Valitusaika

Kunnallisvalitus on tehtävä 30 päivän kuluessa päätöksen tiedoksisaannista.

Viranomaiselle toimitetun sähköisen asiakirjan katsotaan saapuneen määräajassa, jos asiakirja saapuu viimeistään määräajan viimeisen päivän aikana. Paperinen valituskirjelmä on toimitettava valitusviranomaiselle viimeistään valitusajan viimeisenä päivänä ennen valitusviranomaisen aukioloajan päättymistä.

Käytettäessä tavallista sähköistä tiedoksiantoa asianosaisen katsotaan saaneen päätöksestä tiedon, jollei muuta näytetä, kolmantena päivänä viestin lähettämisestä. Kirjeitse tapahtuvan tiedoksiannon kohdalla asianosaisen katsotaan saaneen päätöksestä tiedon, jollei muuta näytetä, seitsemän päivän kuluttua kirjeen lähettämisestä.

Kunnan jäsenen katsotaan saaneen päätöksestä tiedon seitsemän päivän kuluttua siitä, kun pöytäkirja on nähtävänä yleisessä tietoverkossa.

Tiedoksisaantipäivää ei lueta valitusaikaan. Jos valitusajan viimeinen päivä on pyhäpäivä,

itsenäisyyspäivä, vapunpäivä, joulu- tai juhannusaatto tai arkilauantai, saa valituksen tehdä ensimmäisenä arkipäivänä sen jälkeen.

Valitusperusteet

Kunnallisvalituksen saa tehdä sillä perusteella, että
- päätös on syntynyt virheellisessä järjestyksessä,
- päätöksen tehnyt viranomainen on ylittänyt toimivaltansa tai
- päätös on muuten lainvastainen.

Valittajan tulee esittää valituksen perusteet ennen valitusajan päättymistä.

Valituksen muoto ja sisältö

Valitus on tehtävä kirjallisesti ja ensisijaisesti hallinto- ja erityistuomioistuinten asiointipalvelua käyttäen. Myös muu sähköinen asiakirja täyttää vaatimuksen kirjallisesta muodosta.

Valituksessa on ilmoitettava:
1. Valittajan nimi ja kotikunta
2. päätös, johon haetaan muutosta (valituksen kohteena oleva päätös);
3. miltä kohdin päätökseen haetaan muutosta ja mitä muutoksia siihen vaaditaan tehtäväksi (vaatimukset);
4. vaatimusten perustelut;
5. mihin valitusoikeus perustuu, jos valituksen kohteena oleva päätös ei kohdistu valittajaan.

Valituksessa on lisäksi ilmoitettava valittajan nimi, henkilötunnus tai yritys- ja yhteisötunnus sekä yhteystiedot. Myös kotikunta on hyvä mainita. Jos puhevaltaa käyttää valittajan laillinen edustaja tai asiamies, myös tämän yhteystiedot on ilmoitettava. Yhteystietojen muutoksesta on valituksen vireillä ollessa ilmoitettava viipymättä hallintotuomioistuimelle.

Valituksessa on ilmoitettava myös sähköinen tai mahdollinen muu osoite, johon oikeudenkäyntiin liittyvät asiakirjat voidaan lähettää (prosessiosoite). Valituksen tai muun asiakirjan toimittaminen hallintotuomioistuimen sähköiseen asiointipalveluun katsotaan ilmoitukseksi sähköisen asiointipalvelun käyttämisestä prosessiosoitteena. Jos valittaja on ilmoittanut enemmän kuin yhden prosessiosoitteen, voi hallintotuomioistuin valita, mihin ilmoitetuista osoitteista se toimittaa oikeudenkäyntiin liittyvät asiakirjat.

Valitukseen on liitettävä:
1. valituksen kohteena oleva päätös valitusosoituksineen;
2. selvitys siitä, milloin valittaja on saanut päätöksen tiedoksi, tai muu selvitys valitusajan alkamisen ajankohdasta;
3. asiakirjat, joihin valittaja vetoaa vaatimuksensa tueksi, jollei niitä ole jo aikaisemmin toimitettu

viranomaiselle.

Oikeudenkäyntimaksu

Muutoksenhakuasian vireille panijalta peritään oikeudenkäyntimaksu sen mukaan kuin tuomioistuinmaksulaissa (1455/2015) säädetään. Ajantasainen tieto oikeudenkäyntimaksuista löytyy Tuomioistuinlaitoksen sivustolta https://oikeus.fi/tuomioistuimet/fi/index/asiointijajulkisuus/maksut/oikeudenkayntimaksuthallinto-oikeudessa.html

Viranomainen, jolle muutoksenhaku tehdään

Valitus tehdään Hämeenlinnan hallinto-oikeudelle ensisijaisesti hallinto- ja erityistuomioistuinten asiointipalve osoitteessa https://asiointi.oikeus.fi/hallintotuomioistuimet/#/

Hämeenlinnan hallinto-oikeus
Raatihuoneenkatu 1
13100 Hämeenlinna
Puh: 029 56 42210
Fax: 029 56 42269
hameenlinna.hao@oikeus.fi